



Ministerul Economiei  
și Infrastructurii  
al Republicii Moldova

## MINISTERUL ECONOMIEI ȘI INFRASTRUCTURII AL REPUBLICII MOLDOVA

# Raport lunar privind evoluția social-economică a Republicii Moldova

CONFORM DATELOR DISPONIBILE LA 30.04.2021



Chisinău 2021

## CUPRINS

---

<b>Sumar executiv</b> .....	4
<b>1. Sectorul real</b> .....	7
1.1. Produsul Intern Brut .....	7
1.2. Industria .....	8
1.3. Agricultură .....	10
1.4. Transportul de mărfuri și pasageri .....	11
1.5. Comerțul intern de bunuri și servicii .....	12
1.6. Activitatea turistică .....	13
1.7. Investiții în active imobilizate .....	13
<b>2. Sectorul monetar</b> .....	16
2.1. Inflația .....	16
2.2. Cursul de schimb și piața valutară .....	18
2.3. Indicatorii monetari .....	20
<b>3. Finanțe publice</b> .....	24
3.1. Bugetul public național .....	24
3.2. Datoria de stat administrată de Guvern .....	26
<b>4. Sectorul extern</b> .....	27
4.1. Balanța de plăți externe .....	27
4.2. Comerț internațional cu mărfuri .....	32
4.2.1. Exporturi (FOB) .....	33
4.2.2. Importuri (CIF) .....	35
4.2.3. Indicii comerțului internațional cu mărfuri în anul 2020 .....	37
<b>5. Sectorul social</b> .....	38
5.1. Piața muncii .....	38
5.2. Remunerarea muncii .....	39
5.3. Veniturile și cheltuielile populației .....	40

## Lista figurilor

Figura 1.1. Evoluția trimestrială a Produsului intern brut anii 2018-2020 (%) .....	7
Figura 1.2. Evoluția PIB pe resurse și contribuția sectoarelor (%), anii 2017-2020 .....	7
Figura 1.3. Evoluția PIB pe utilizări și contribuția sectoarelor (%), anii 2017-2020 .....	8
Figura 1.4. Evoluția lunară a sectorului industrial, %, 2020-2021 .....	8
Figura 1.5. Evoluția sectorului industrial, ianuarie-februarie, 2015-2021, % .....	9
Figura 1.6. Principalele ramuri care au influențat evoluția industriei în ianuarie-februarie 2021, p.p. ....	9
Figura 1.7. Evoluția producției agricole, trimestrul I, 2010-2021 .....	10
Figura 1.8. Evoluția efectivului de vaci, 2010-2021 .....	10
Figura 1.9. Evoluția lunară a volumului mărfurilor transportate, % .....	11
Figura 1.10. Evoluția lunară a numărului de pasageri transportați, % .....	11
Figura 1.11. Evoluția lunară a cifrei de afaceri în comerțul cu amănuntul și serviciile prestate populației, % .....	12
Figura 1.12. Evoluția lunară a cifrei de afaceri în comerțul cu ridicata și serviciile prestate întreprinderilor, % .....	12
Figura 1.13. Numărul turiștilor cazați în structurile de primire turistică colective cu funcțiune de cazare, mii persoane .....	13
Figura 1.14. Evoluția volumului investițiilor, 2017-2020, % .....	13
Figura 1.15. Evoluția trimestrială a volumului investițiilor după sursele de finanțare, 2018-2020, % .....	14
Figura 1.16. Contribuția surselor de finanțare la evoluția investițiilor, 2020 .....	14
Figura 1.17. Gradul de influență asupra evoluției investițiilor pe tipuri de active, ianuarie-septembrie 2020 .....	15
Figura 2.1. Dinamica ratei anuale a inflației, % .....	16
Figura 2.2. Dinamica indicilor prețurilor internaționale la principalele grupe de produse (2016=100), % .....	16
Figura 2.3. Contribuția principalelor componente la rata inflației, martie față de decembrie a anului precedent (p.p.) ..	17
Figura 2.4. Creșterea (+) /scaderea (-) prețurilor la principalele produse alimentare, .....	17
Figura 2.5. Creșterea (+) /scăderea (-) prețurilor la principalele mărfuri nealimentare, .....	18
Figura 2.6. Creșterea (+) /scaderea (-) tarifelor la principalele servicii prestate populației, .....	18
Figura 2.7. Evoluția cursului de schimb al monedei naționale față de dolarul SUA și Euro, Lei/USD, Lei/EUR .....	18
Figura 2.8. Gradul de acoperire a cererii nete de valută străină din partea agenților economici prin oferta netă de valută străină de la persoanele fizice, % .....	19
Figura 2.9. Activele oficiale de rezervă ale Băncii Naționale a Moldovei .....	19
Figura 2.10. Structura Masei monetare M3 .....	20
Figura 2.11. Contribuția la evoluția masei monetare M3, sfârșitul lunii martie a anilor 2017-2021, p.p. ....	20
Figura 2.12. Soldul depozitelor și ratele dobânzii (medii lunare) la sfârșitul lunii martie 2017-2021 .....	20
Figura 2.13. Dinamica lunară a depozitelor noi atrase, mil. lei .....	21
Figura 2.14. Soldul creditelor și ratele dobânzii (medii lunare) la sfârșitul lunii martie 2017-2021 .....	21
Figura 2.15. Portofoliul de credite pe sectorul bancar al Republicii Moldova la sfârșitul lunii martie 2020 - 2021, mil. lei .....	22
Figura 2.16. Dinamica lunară a creditelor noi acordate după tip de valută, mil. lei .....	22
Figura 2.17. Creditele noi acordate după tip de utilizatori, mil. lei .....	23
Figura 2.18. Creditele noi acordate persoanelor fizice, mil. lei .....	23
Figura 2.19. Evoluția ratei de bază și a ratelor dobânzii la depozite și credite, % .....	23
Figura 3.1. Evoluția lunară a veniturilor și cheltuielilor bugetare în anii 2020-2021 .....	24
Figura 3.2. Contribuția componentelor la creșterea veniturilor bugetare (%), ianuarie-martie 2021 .....	24

Figura 3.3. Structura veniturilor bugetare (%) .....	25
Figura 3.4. Contribuția componentelor la creșterea cheltuielilor (%), ianuarie-martie 2021 .....	25
Figura 3.5. Datoria de stat la data de 31 martie a anilor 2016 -2021, mil.lei.....	26
Figura 3.6. Evoluția lunară a datoriei de stat internă și externă (%), anii 2020-2021.....	26
Figura 3.7. Structura VMS pe maturități, % .....	26
Figura 4.1. Principalele componente ale contului curent, mil. dolari SUA.....	27
Figura 4.2. Comerțul internațional cu bunuri, mil. dolari.....	28
Figura 4.3. Comerțul internațional cu servicii, mil. dolari.....	28
Figura 4.4. Exportul serviciilor de telecomunicații, informatică și informații, mil. dolari.....	28
Figura 4.5. Veniturile primare nete, mil. dolari.....	29
Figura 4.6. Veniturile secundare nete, mil. dolari .....	29
Figura 4.7. Contul financiar, mil. dolari.....	30
Figura 4.8. Achiziția netă de active financiare a investițiilor directe pe instrumente , mil. dolari.....	30
Figura 4.9. Acumularea netă de pasive a investițiilor directe pe instrumente, mil. dolari.....	30
Figura 4.10. Structura ISD pe activități economice (capital propriu) la 31.12.2020, % .....	31
Figura 4.11. Remiterile personale primite de rezidenții Republicii Moldova din străinătate, mil. dolari .....	31
Figura 4.12. Evoluția comerțului internațional cu mărfuri (ianuarie-februarie, 2017-2021) .....	32
Figura 4.13. Evoluția lunară a exporturilor (%) și.....	32
Figura 4.14. Evoluția lunară a importurilor (%) și contribuția pe grupe de țări (p.p.), în anii 2020-2021 .....	32
Figura 4.15. Exporturile cu mărfuri pe grupe de țări, mil. dolari (ianuarie-februarie 2021).....	33
Figura 4.16. Principalele țări partenere, (ianuarie-februarie 2021) .....	33
Figura 4.17. Exporturile (FOB) pe principalele secțiuni conform CSCI, rev.4 (ianuarie-februarie 2021) .....	34
Figura 4.18. Importurile cu mărfuri pe grupe de țări, mil. dolari (ianuarie-februarie 2021) .....	35
Figura 4.19. Principalele țări partenere, (ianuarie-februarie 2021) .....	35
Figura 4.20. Gradul de influență la creșterea (+), scăderea (-) importurilor pe pe secțiuni conform CSCI, rev.4, p.p. (ianuarie-februarie 2021).....	36
Figura 4.21. Importurile (CIF) pe principalele secțiuni conform CSCI, rev.4 (ianuarie-februarie 2021).....	36
Figura 4.22. Indicele raportului de schimb pe secțiuni de mărfuri în anul 2020 (%) .....	37
Figura 5.1. Repartizarea populației de 15 ani și peste (anul 2020), mii persoane.....	38
Figura 5.2. Populația ocupată pe activități economice, mii persoane .....	38
Figura 5.3. Numărul șomerilor, persoane.....	39
Figura 5.4. Evoluția câștigului salarial mediu pe economie, sectorul bugetar și real, 2016- 2020.....	39
Figura 5.5. Câștigul salarial mediu lunar pe activități economice, lei (anul 2020) .....	40
Figura 5.6. Structura veniturilor disponibile în anul 2020, %.....	40
Figura 5.7. Structura cheltuielilor de consum în anul 2020, % .....	41

## Sumar executiv

---

**Criza pandemică și seceta au afectat puternic economia Republicii Moldova, Produsul intern brut diminuându-se cu 7% în anul 2020.** Majoritatea sectoarelor economice au contribuit negativ la evoluția Produsului intern brut, dar influențe majore se remarcă din contul sectorului agricol, comerțului intern de bunuri cu ridicata și cu amănuntul, industria, activități profesionale, științifice și tehnice, tranzacții imobiliare etc. Totodată, pe partea cererii, măsurile restrictive impuse în contextul răspândirii pandemiei au condus la diminuarea accentuată a consumului populației. Deficitul de resurse financiare și incertitudinile create de criza pandemică au determinat scăderea activității investiționale. Cele mai afectate de criză au fost investițiile din sursele proprii ale agenților economici, generând cel mai mare impact negativ asupra activității investiționale.

**Sectorul industrial continuă să fie afectat de consecințele pandemiei și secetei din 2020.** În ianuarie-februarie 2021 volumul producției industriale a scăzut cu 3,3%. Diminuarea cererii externe din partea țărilor partenere afectate de COVID-19, concomitent cu seceta, au determinat scăderea producției în special în ramurile exportatoare și cele ale industriei alimentare: industria constructoare de mașini, fabricarea uleiurilor și grăsimilor vegetale și animale, prelucrarea și conservarea fructelor și legumelor, prelucrarea și conservarea cărnii, fabricarea băuturilor, etc.

**Volumului producției agricole a scăzut în primul trimestru 2021 cu 13,3%.** Micșorarea producției globale agricole a fost determinată de scăderea producției în sectorul zootehnic cu 13,5%, care ocupă în trimestrul I o cotă de 99% în volumul total al producției agricole. Sectorul zootehnic a fost afectat de seceta din anul 2020, precum și de micșorarea continuă a efectivului de vaci, subdezvoltarea activităților de antreprenariat în acest domeniu.

**Transportul de mărfuri și pasageri este afectat în continuare de criza pandemică.** În ianuarie-februarie 2021 transportul de pasageri a scăzut cu circa 39,5%, iar transportul de mărfuri – cu 19,8%. Restricțiile de călătorie și restrângerea volumului schimburilor comerciale în timpul crizei pandemice au constituit factorii de bază ce au determinat aceste involuții.

**Evoluția comerțului cu amănuntul și a comerțului cu servicii prestate populației indică o îmbunătățire a cererii din partea populației, însă volumul schimburilor comerciale între întreprinderi continuă să scadă.** În ianuarie-februarie 2021, comerțul de bunuri cu amănuntul a înregistrat o creștere de 5,9% (în prețuri comparabile), iar comerțul cu servicii de piață prestate populației – cu 12,6%. A fost în creștere și comerțul cu autovehicule (+14,4%) (în prețuri curente). Totodată, volumul serviciilor prestate întreprinderilor a scăzut cu 4,1% (în prețuri curente), iar comerțul cu ridicata – cu 12,3% (în prețuri curente).

**Pandemia COVID-19 a produs efecte dramatice industriei de turism.** În anul 2020 agențiile de turism și turoperatorii au acordat servicii la circa 90,3 mii de turiști și excursioniști, ce constituie doar 24,1% față de anul 2019. Din numărul total de turiști, 68,2% au constituit turiștii rezidenți (locali) și 31,8% - turiștii nerezidenți (străini).

**Deficitul de resurse financiare și incertitudinile create de criza pandemică au determinat scăderea investițiilor.** În 2020, volumul investițiilor în active imobilizate a scăzut cu 2,6%,

Însumând circa 27,1 mild. lei. Cele mai afectate de criză au fost investițiile din sursele proprii ale agenților economici (-6,6%), generând cel mai mare impact negativ asupra activității investiționale. Au scăzut esențial investițiile în mașini și utilaje (-11,4%), clădiri nerezidențiale (-13,5%) și rezidențiale (-5,1%). De asemenea, criza pandemică a influențat puternic fluxul investițiilor străine (-15,8%). Investițiile publice au fost limitate de constrângerile bugetare (-1,5%). Totuși, surse de susținere a activității investiționale în 2020 au fost investițiile în infrastructură finanțate din Fondul rutier (de 2 ori mai mult) și din împrumuturile externe (+32,3%).

**Rata inflației a intrat pe o traiectorie ascendentă.** Totuși, rata inflației anuală (martie 2021 față de martie 2020) rămâne sub limita intervalului de variație al țintei inflației stabilite de Banca Națională a Moldovei (5% +/- 1,5%), constituind 1,5%. În scopul atenuării presiunii dezinflaționiste, la data de 06.11.2020, BNM a luat decizia de a micșora rata de bază de la 2,75% până la 2,65%.

**Leul moldovenesc s-a depreciat față de dolar american și Euro.** În lunile ianuarie-martie 2021 moneda națională a marcat o depreciere de 4,6% față de dolarul SUA în termeni nominali (de la 17,21 lei pentru 1 dolar american la 01.01.2021 până la 18,01 lei la 31.03.2021). Față de Euro leul moldovenesc s-a depreciat neesențial - cu 0,01%. Stocul activelor valutare de rezervă ale BNM la 31.03.2021 a atins 3707,68 mil. dolari, micșorându-se cu 2% comparativ cu nivelul înregistrat la sfârșitul anului 2020 și majorându-se cu 25,7% - față de situația la 31.03.2020.

**Masa monetară M3** la sfârșitul lunii martie 2021 a constituit circa 107,5 mild. lei, majorându-se cu 16,7% comparativ cu sfârșitul lunii martie a anului 2020. Evoluția masei monetare M3 a fost determinată de majorarea banilor în circulație cu 29,7%, depozitelor la vedere - cu 37,3%, depozitelor la termen - cu 3,5% și depozitelor în valută străină - cu 2,8%. Cererea pentru credite este în creștere: volumul creditelor noi acordate în ianuarie-martie 2021 a înregistrat o majorare cu circa 14,7% față de perioada respectivă a anului 2020.

**Veniturile bugetare au înregistrat creștere în primul trimestru al anului 2021.** La Bugetul public național au fost încasate venituri în valoare de circa 16,7 mild. lei în lunile ianuarie-martie ale anului curent, în creștere cu 11,1% față de perioada similară a anului 2020. Rezultatul pozitiv se datorează în mare parte relansării consumului intern, care a favorizat majorarea încasărilor din impozite și taxe pe mărfuri și servicii. Totodată, au fost realizate cu 12,1% mai multe cheltuieli, acestea însumând circa 17,3 mild. lei. Cheltuielile pentru ocrotirea sănătății, care s-au majorat de circa 1,6 ori, au avut cea mai mare contribuție la majorarea cheltuielilor bugetare totale. Astfel, deficitul bugetar a atins nivelul de -595,8 mil. lei.

**Datoria de stat administrată de Guvern se menține în creștere.** Conform datelor de la sfârșitul lunii martie, datoria de stat internă însumează 31,5 mild. lei și a înregistrat creștere cu 32,1% față de aceeași situație din anul precedent. Totodată, datoria de stat externă este la nivel de circa 2,2 mild. dolari SUA (39,4 mild. lei) și a crescut cu 31,4% (cu 30,2% - în moneda națională). Criza pandemică continuă să accentueze necesitatea de finanțare a bugetului și, astfel, în lunile ianuarie-martie 2021 au fost înregistrate intrări de surse externe de finanțare în sumă de 1 082,55 mil. lei.

**Impactul negativ al pandemiei COVID-19 și a măsurilor restrictive asociate s-au răsfârțat și asupra balanței de plăți.** Diminuarea cererii interne în anul 2020 a determinat micșorarea deficitului contului curent cu 28,9%. De asemenea, sistarea activității economice și perspectivele incerte cu privire la viitor au influențat negativ activitatea investițională și, astfel, în perioada de referință intrările de capital sub formă de investiții străine directe s-au micșorat de 8 ori.

**Comerțul internațional cu bunuri este în continuare afectat de criza pandemică, dar impactul acesteia scade din intensitate.** Reducerea cererii externe din partea principalilor parteneri ai Republicii Moldova a rezultat în ianuarie-februarie 2021 prin scăderea exporturilor (FOB) cu 8,4% comparativ cu primele 2 luni 2020. Relansarea consumului a condus la majorarea importurilor (CIF) cu 6,8%. Soldul negativ al balanței comerciale (FOB/CIF) s-a majorat cu 24,5%. Gradul de acoperire al importurilor cu exporturi a fost de circa 46,1%, inferior celui înregistrat în ianuarie-februarie 2020 cu 7,6 p.p.

**Câștigul salarial mediu lunar brut** al unui salariat din economia națională în anul 2020 a constituit 8107,5 lei și s-a majorat în termeni nominali cu 10,2% față de anul 2019. În termeni reali salariul s-a majorat cu 6,2%. Exprimat în valută străină acesta a constituit circa 410 Euro sau 468 dolari SUA. În sfera bugetară câștigul salarial mediu lunar a constituit 7313,8 lei, fiind în creștere cu 10,2%, iar în sectorul real – 8402,7 lei și s-a majorat cu 10,2%, respectiv (în termeni nominali).

Mărimea medie a **pensiei lunare** la 01.04.2021 a constituit 2154,94 lei (până la indexare) și s-a majorat cu 12,6% față de aceeași dată a anului 2020 în termeni nominali.

Rata **șomajului** (ponderea șomerilor BIM în forța de muncă) la nivel de țară în anul 2020 a înregistrat valoarea de 3,8%, fiind mai mică față de anul 2019 (5,1%). Numărul **șomerilor** înregistrați la oficiile forței de muncă în trimestrul I 2021 a constituit circa 11,5 mii persoane și s-a majorat cu circa 43% față de trimestrul I 2020.

În anul 2020 **veniturile disponibile** ale populației au constituit în medie pe o persoană pe lună 3096,6 lei și s-au majorat cu 7,5% (în termeni nominali), iar **cheltuielile** medii lunare de consum - au rămas practic la nivelul anului precedent și au însumat în medie pe o persoană 2791,2 lei.

**Mărimea minimului de existență** în anul 2020 a constituit în medie pe lună pentru o persoană 2088,4 lei, în creștere față de anul 2019 cu 2,8% (în termeni nominali).

# 1. Sectorul real

## 1.1. Produsul Intern Brut

Condițiile climatice extreme și criza pandemică au afectat puternic economia Republicii Moldova în anul 2020, Produsul intern brut (PIB) diminuându-se cu 7% și însumând 206,3 mld. lei. În trimestrul IV traiectoria negativă a PIB și-a diminuat din intensitate, fiind atestat un declin de -3,3%.

Diminuarea vine ca urmare a restricțiilor impuse pentru combaterea răspândirii pandemiei COVID-19, ce au condus la reducerea semnificativă a activității de producție, comerțului, creșterea șomajului, diminuarea consumului. În condițiile scăderii accentuate a cererii, perturbării lanțurilor valorice globale și gradului înalt de incertitudine, companiile și-au redus activitatea investițională și de export. Aceste efecte au fost aprofundate de condițiile climatice nefavorabile care au determinat scăderea semnificativă a sectorului agricol.

Astfel, în anul 2020, majoritatea sectoarelor economice au contribuit negativ la evoluția Produsului intern brut, dar influențe majore se remarcă din contul sectorului agricol (-2,7 p.p.), comerțului intern de bunuri cu ridicata și cu amănuntul (contribuție de -2,1 p.p.), industria (-0,6 p.p.), activități profesionale, științifice și tehnice (-0,5 p.p.), tranzacții imobiliare (-0,3 p.p.) etc.

Totuși, în perioada de criză s-a resimțit o susținere a economiei din partea sectorului construcțiilor. Influență pozitivă au avut investițiile în infrastructură finanțate din Fondul rutier (de 2 ori mai mult) și din împrumuturile externe (+32,3%). Creșterea acestor investiții s-a reflectat în majorarea volumului investițiilor în construcțiile ingineresti: drumuri, sisteme de alimentare cu apă și canalizare etc., care au crescut în 2020 cu 14,7%, ajungând la circa 6,3 miliarde lei.

În pofida provocărilor din anul 2020, sectorul „Activități financiare și asigurări” a fost în creștere cu 5,7% și a avut un aport de 0,2 p.p. la PIB. Instituțiile de creditare au acumulat profit atât din activitatea de bază – creditarea, cât și din activitățile conexe de schimb valutar și operațiuni de plată în cazul băncilor. Au înregistrat profit atât instituțiile bancare, cât și organizațiile de creditare nebancaară. De asemenea, sectorul de asigurări a acumulat profit datorită

**Figura 1.1. Evoluția trimestrială a Produsului intern brut anii 2018-2020 (%)**

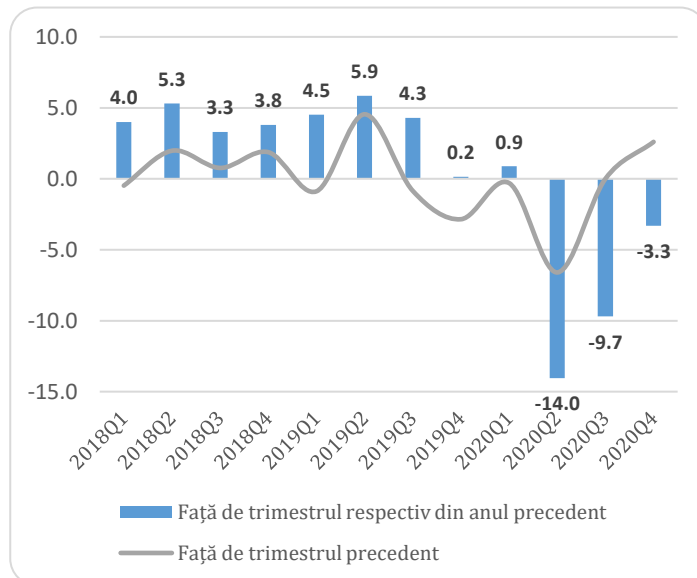

Sursă: Biroul Național de Statistică

**Figura 1.2. Evoluția PIB pe resurse și contribuția sectoarelor (%), anii 2017-2020**

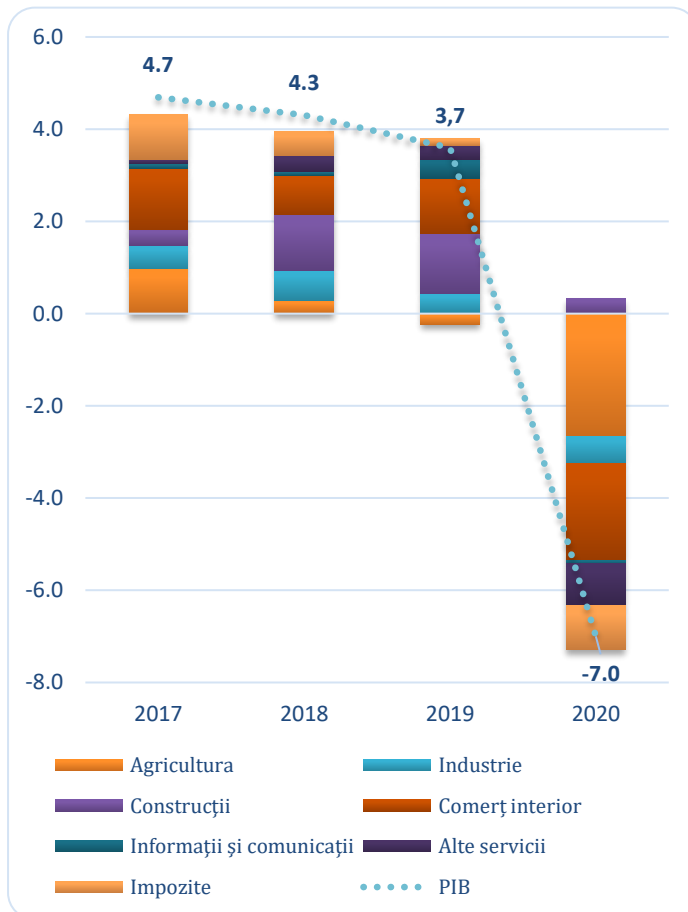

Sursă: Biroul Național de Statistică



asigurărilor obligatorii, în special celor auto, care au menținut o profitabilitate ridicată.

Totodată, pe partea cererii, măsurile restrictive impuse în contextul răspândirii pandemiei au condus la diminuarea accentuată a consumului populației. Cu o pondere însemnată de 81,2%, acesta a contribuit cu -5,8 p.p. la evoluția PIB. În mare parte a fost afectat consumul de servicii, sector în care au fost impuse restricții riguroase întru prevenirea răspândirii pandemiei.

De asemenea, deficitul de resurse financiare și incertitudinile create de criza COVID-19 au determinat scăderea activității investiționale. Cele mai afectate de criză au fost investițiile din sursele proprii ale agenților economici, generând cel mai mare impact negativ asupra activității investiționale. Au scăzut esențial investițiile în mașini și utilaje, clădiri. La fel, criza pandemică a influențat puternic fluxul investițiilor străine, în timp ce investițiile publice au fost limitate de constrângerile bugetare. Astfel, formarea brută de capital fix s-a diminuat cu 2,1% și a avut o contribuție negativă de -0,5 p.p.

Reducerea cererii externe din partea principalilor parteneri ai Republicii Moldova a rezultat în scăderea exporturilor de bunuri și servicii cu 15,5%, iar diminuarea consumului a condus la scăderea importurilor - cu 8,9%, respectiv, aceste evoluții generând contribuții asupra PIB de -4,9 p.p. și -5,0 p.p.

## 1.2. Industria

**Sectorul industrial continuă să fie afectat de pandemia COVID-19.** În ianuarie-februarie 2021 volumul producției industriale s-a redus cu 3,3% comparativ cu perioada similară a anului 2020. Sectorul energetic a fost în creștere, însă industria prelucrătoare și extractivă în descreștere:

- ↓ Industria prelucrătoare: -8,8%.
- ↓ Industria extractivă: -38,5%.
- ↑ Producția și furnizarea de energie: +2,9%.

Consecințele secetei și pandemiei s-au reflectat în special în involuția ramurilor industriei alimentare, ramurilor exportatoare, dar și celor conexe cu sectorul construcțiilor:

- fabricarea uleiurilor și grăsimilor vegetale și animale (-45,2%).

**Figura 1.3. Evoluția PIB pe utilizări și contribuția sectoarelor (%), anii 2017-2020**

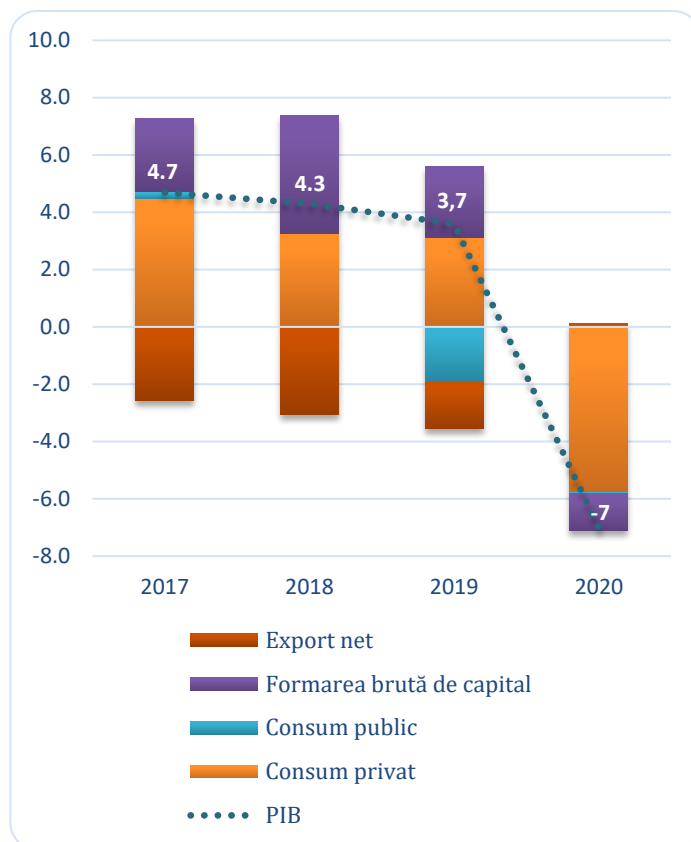

Sursă: Biroul Național de Statistică

**Figura 1.4. Evoluția lunară a sectorului industrial, %, 2020-2021**

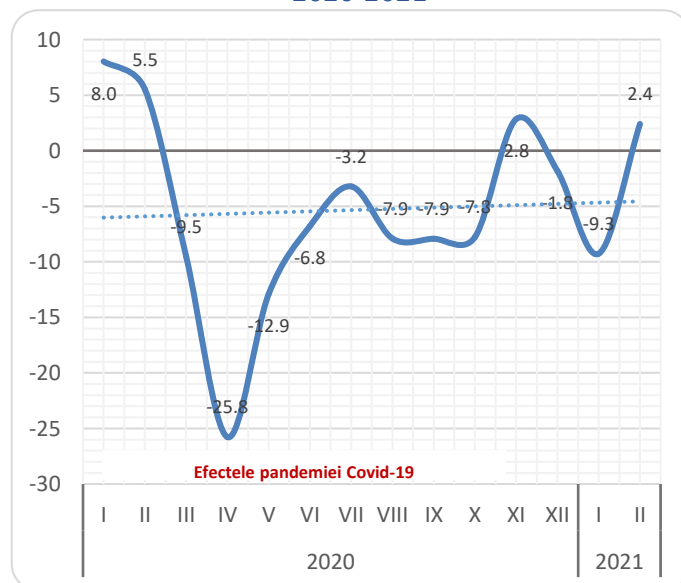

Sursă: Biroul Național de Statistică

- fabricarea de piese pentru autovehicule și motoare (-24,8%);
- fabricarea de fire și cabluri, dispozitive de conexiune pentru acestea (-32,7%);
- fabricarea articolelor de îmbrăcăminte (-10,6%);
- prelucrarea și conservarea fructelor și legumelor (-24,7%);
- industria extractivă (-38,5);
- prelucrarea și conservarea cărnii și produselor din carne(-10,7%);
- fabricarea articolelor din material plastic (-13,5%);
- fabricarea băuturilor (-7,6%);
- fabricarea altor produse alimentare (inclusiv zahărul) (-26,7%);
- fabricarea articolelor din beton, ciment și ipsos (-23,1%).

În creștere au fost următoarele ramuri industriale:

- producția și furnizarea de energie (+16,1%);
- fabricarea produselor textile (+13,5%);
- fabricarea de mobilă (+16,8%);
- fabricarea sticlei și a produselor din sticlă (+15,1%);
- industria construcțiilor metalice, inclusiv rezervoare, cisterne și containere metalice, radiatoare și cazane (+16,5%);
- fabricarea de echipamente de măsură, verificare și control (+68,7%);
- fabricarea produselor farmaceutice de bază și a preparatelor farmaceutice (+17,2%).

**Factorii de influență asupra sectorului industrial:**

- ↓ Diminuarea cererii externe din partea țărilor partenere ale Republicii Moldova afectate de COVID-19.
- ↓ Restrângerea activității companiilor din sectorul industrial ca urmare a măsurilor de protecție a sănătății și de prevenire a răspândirii COVID-19.
- ↓ Condițiile climatice nefavorabile cu repercusiuni asupra industriei alimentare;
- ↑ Diminuarea prețurilor la producția și furnizarea de energie;
- ↑ Creșterea investițiilor în utilaje înregistrată în anii de până la criză.

**Figura 1.5. Evoluția sectorului industrial, ianuarie-februarie, 2015-2021, %**

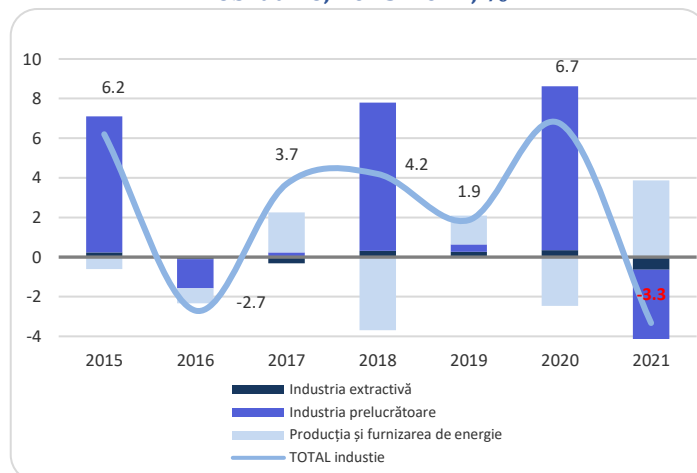

Sursă: Biroul Național de Statistică

**Figura 1.6. Principalele ramuri care au influențat evoluția industriei în ianuarie-februarie 2021, p.p.**  
(+ influență pozitivă; - influență negativă)

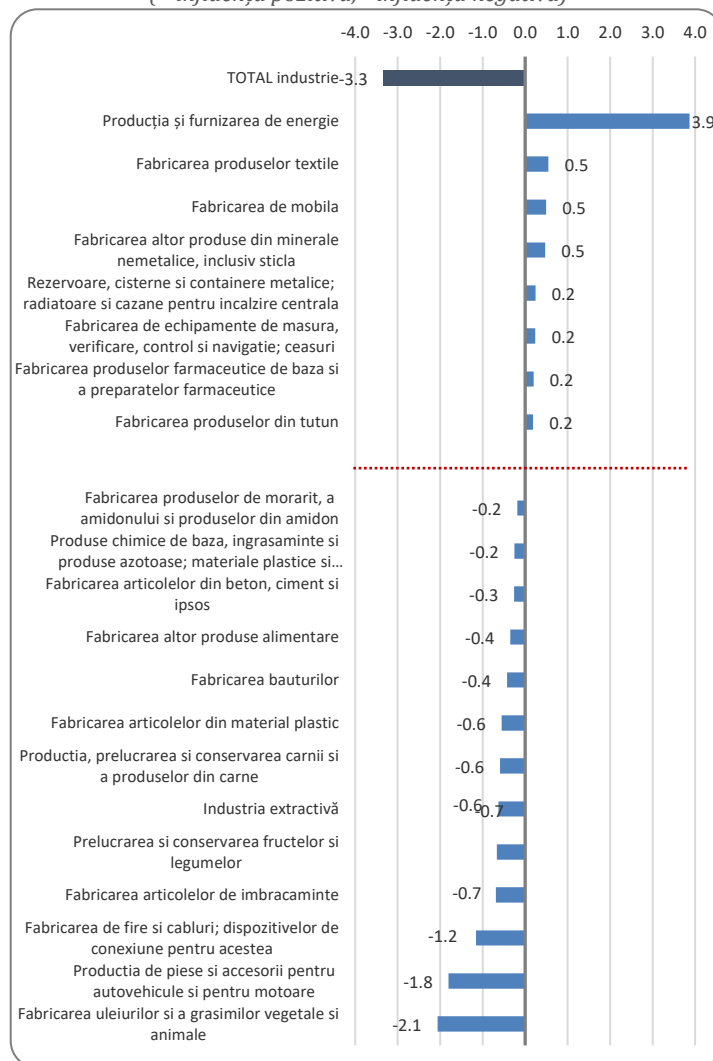

Sursă: Biroul Național de Statistică

### 1.3. Agricultură

În primul trimestru al anului 2021, producția globală agricolă a scăzut semnificativ (-13,3%), însumând circa 1,7 mild. lei. Micșorarea producției globale agricole a fost determinată de scăderea producției în sectorul zootehnic:

- ↓ Producția animalieră a scăzut cu 13,5%.
- ↑ Producția vegetală a crescut cu circa 8,2%.

Scăderea sectorului zootehnic, care ocupă în trimestrul I o cotă de 99% în producția globală agricolă, a fost determinată de descreșteri în toate categoriile de producție animalieră:

- producția în masă vie a vitelor și păsărilor (-13,1%).
- producției de lapte (-14,6%).
- producției de ouă (-13,9%).

Factorii de bază ce au influențat evoluția sectorului agricol în trimestrul I au fost:

- ↓ Consecințele secetei din anul 2020 asupra sectorului zootehnic.
- ↓ Micșorarea efectivului de vaci (-11% în I trimestru 2021) și respectiv a producției de lapte.
- ↓ Concentrarea efectivului de vaci în gospodăriile individuale ale populației (circa 92%) și subdezvoltarea activităților de antreprenariat în zootehnie.
- ↓ Imposibilitatea certificării calității producției animaliere pentru export în Uniunea Europeană.

Figura 1.7. Evoluția producției agricole, trimestrul I, 2010-2021  
în % față de anul precedent

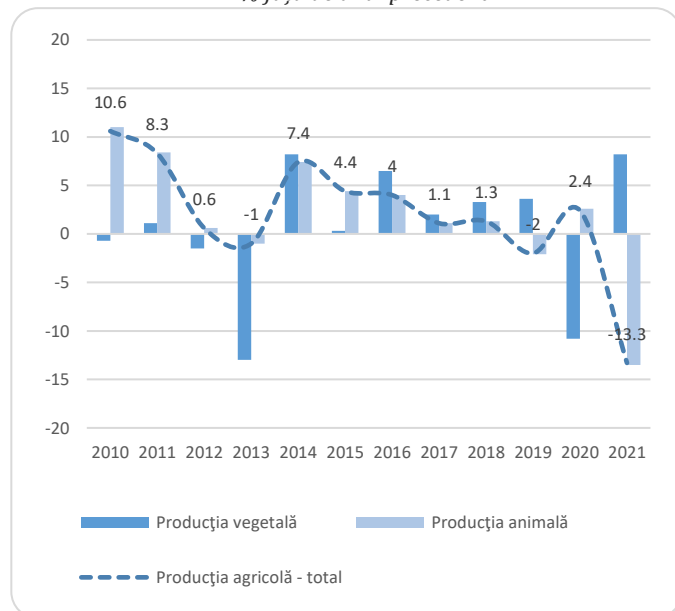

Sursă: Biroul Național de Statistică

Figura 1.8. Evoluția efectivului de vaci, 2010-2021

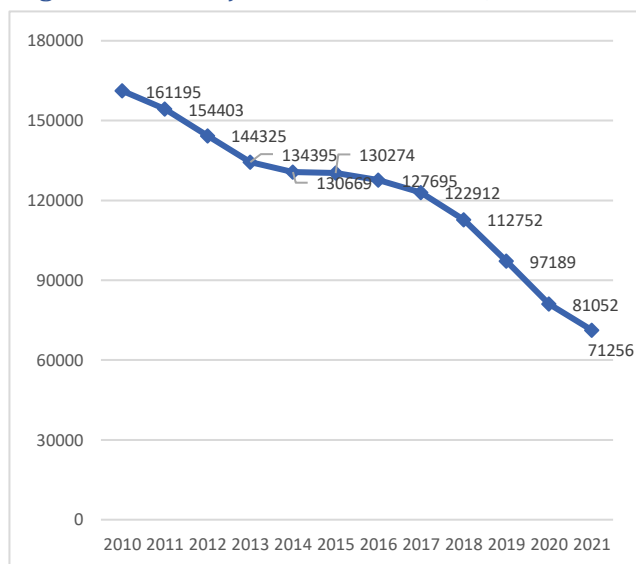

Sursă: Biroul Național de Statistică

## 1.4. Transportul de mărfuri și pasageri

### Criza pandemică afectează în continuare sectorul transporturilor.

În ianuarie-februarie 2021 volumul mărfurilor transportate a însumat 1744,6 mii tone, diminuându-se cu 19,8%, inclusiv cu 10,7% în luna februarie, comparativ cu perioadele corespunzătoare ale anului 2020. Doar transportul naval de mărfuri rămâne în creștere:

- ↓ transportul rutier: -11,2%
- ↓ transportul feroviar: -43,8%
- ↓ transportul aerian: -9,8%
- ↑ transportul naval: +53,9%.

**Numărul pasagerilor transportați** a scăzut în ianuarie-februarie 2021 cu 39,5% comparativ cu ianuarie-februarie 2020, fiind transportați în total circa 9,3 mil. pasageri. Cu excepția transportului fluvial, în diminuare rămâne numărul de pasageri transportați pe toate căile de transport:

- ↓ pe cale rutieră: -39,4
- ↓ pe cale feroviară: -44,6%
- ↓ pe cale aeriană: -63,4%
- ↑ pe cale navală: +86,2%

**Figura 1.9. Evoluția lunară a volumului mărfurilor transportate, %**

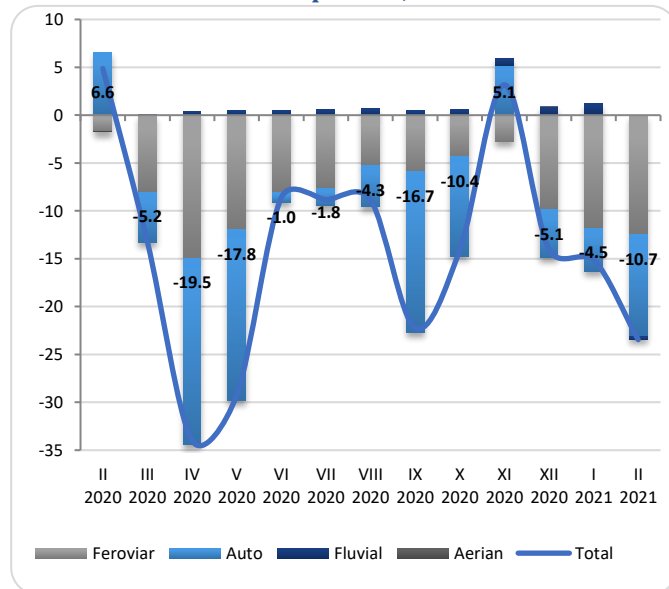

Sursă: Biroul Național de Statistică

**Figura 1.10. Evoluția lunară a numărului de pasageri transportați, %**

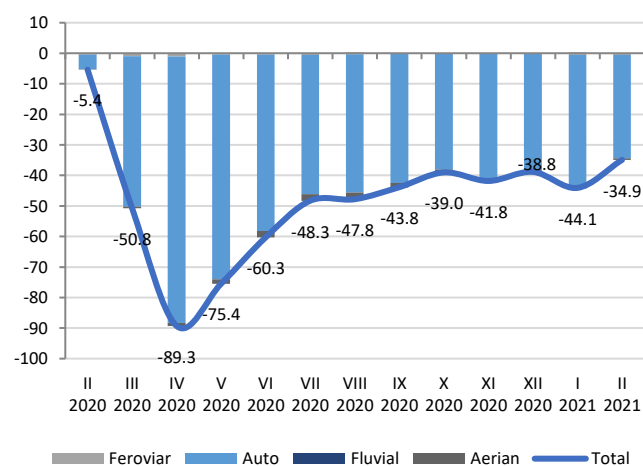

Sursă: Biroul Național de Statistică

Factorii de bază care au determinat evoluțiile în sectorul transporturilor:

- ↓ Diminuarea volumului de mărfuri comercializate pe piețele externe, din cauza scăderii cererii în țările afectate de COVID-19.
- ↓ Evoluțiile negative înregistrate în sectoarele economiei naționale (comerț exterior, industrie).
- ↓ Performanța scăzută a transportului feroviar.
- ↓ Performanța scăzută a serviciilor de transport public.
- ↑ Condițiile de călătorie impuse în regiunea transnistreană în contextul pandemiei.

## 1.5. Comerțul intern de bunuri și servicii

Evoluția comerțului cu amănuntul și a comerțului cu servicii prestate populației arată o îmbunătățire a cererii din partea populației. În ianuarie-februarie 2021 volumul cifrei de afaceri în comerțul cu amănuntul și în comerțul cu servicii prestate populației a crescut:

- ↑ **comerțul intern de bunuri cu amănuntul: +5,9%** (în prețuri comparabile), 9,6 mild. lei;
- ↑ **serviciile prestate populației: +12,6%** (în prețuri comparabile), 3,7 mild. lei.

**Figura 1.11. Evoluția lunară a cifrei de afaceri în comerțul cu amănuntul și serviciile prestate populației, %**

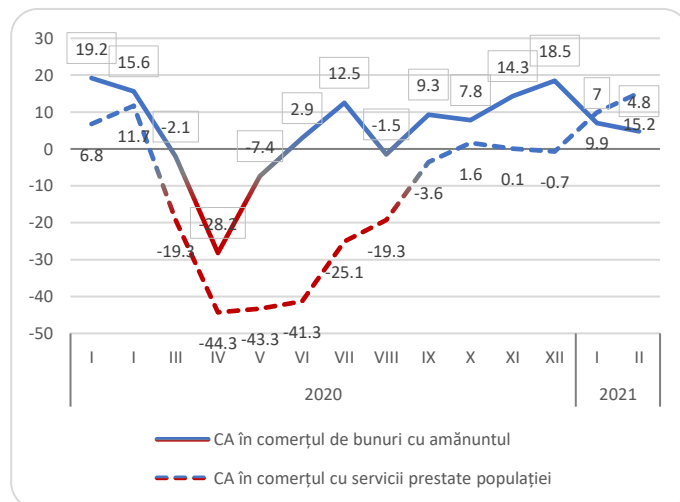

Sursă: Biroul Național de Statistică

Totuși, volumul schimburilor comerciale între întreprinderi continuă să scadă. Volumul cifrei de afaceri pentru comerțul de bunuri cu ridicata și serviciile prestate întreprinderilor în ianuarie-februarie 2021 a scăzut:

- ↓ **Comerțul de bunuri cu ridicata: -12,3%**, 14,7 mild. lei (în prețuri curente);
- ↓ **Serviciile prestate întreprinderilor: -4,1%**, 6,5 mild. lei (în prețuri curente).

**Figura 1.12. Evoluția lunară a cifrei de afaceri în comerțul cu ridicata și serviciile prestate întreprinderilor, %**

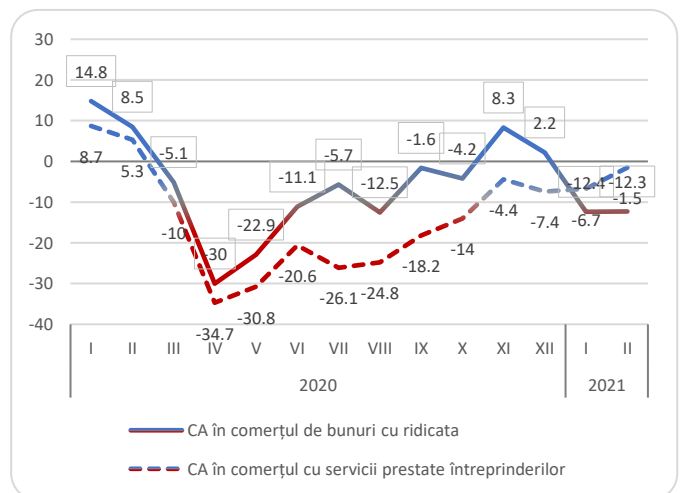

Sursă: Biroul Național de Statistică

**Factorii de bază de influență** a activității comerciale pe piața internă au fost:

- ↑ Restabilirea treptată a cererii față de bunuri și servicii din partea populației.
- ↓ Restrângerea activității unităților comerciale de bunuri și servicii, ca urmare a măsurilor de protecție a sănătății și de prevenire a răspândirii COVID-19.
- ↓ Reducerea activității economice în sectoarele economiei naționale.

## 1.6. Activitatea turistică

Turismul este unul dintre sectoarele economice cele mai afectate de pandemia Covid-19. În anul 2020 numărul turiștilor cazați în structurile de primire turistică colective cu funcțiune de cazare a constituit 90,3 mii persoane, ce constituie doar 24% din numărul înregistrat în anul 2019, inclusiv:

- turiști locali – 61,6 mii persoane
- turiști străini – 28,7 mii persoane

**Factorii de bază** care au influențat evoluția turismului în anul 2020:

- sistarea temporară a activității companiilor din sector ca urmare a măsurilor de protecție a sănătății și de prevenire a răspândirii COVID-19
- restricțiile de călătorie adoptate la nivel național și internațional în perioada pandemiei
- descreșterea cererii de servicii turistice din partea populației

**Figura 1.13. Numărul turiștilor cazați în structurile de primire turistică colective cu funcțiune de cazare, mii persoane**

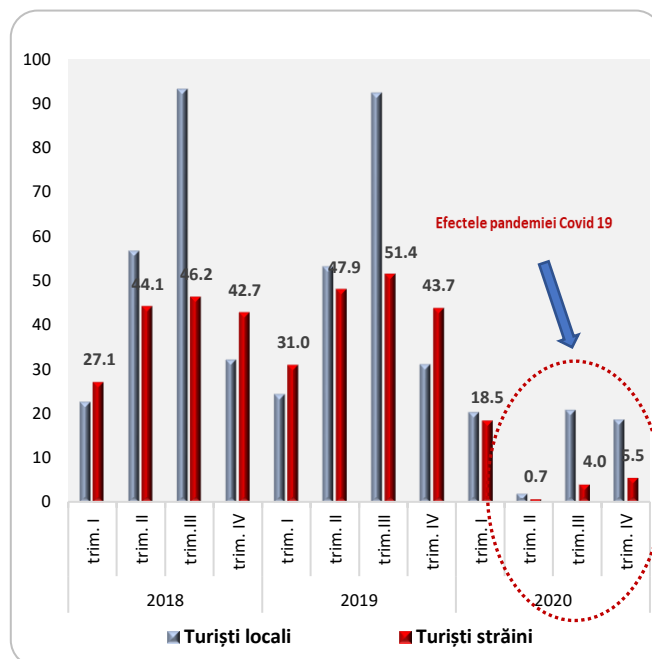

Sursă: Biroul Național de Statistică

## 1.7. Investiții în active imobilizate

Deficitul de resurse financiare și incertitudinile create de criza pandemică au determinat **diminuarea investițiilor în active imobilizate**. În 2020 acestea au scăzut cu 2,6% comparativ cu 2019, însumând circa 27,1 mild. lei.

Cele mai afectate de criză au fost investițiile **din sursele proprii ale agenților economici** (-6,6%), generând cel mai mare impact negativ asupra activității investiționale (-3,9 p.p.). De asemenea, criza pandemică a influențat puternic fluxul investițiilor străine (-15,8%). Constrângerile bugetare apărute în situația de criză au limitat investițiile din bugetul public național (-1,5%). Totuși, surse de susținere a activității investiționale în 2020 s-au dovedit a fi investițiile în infrastructură finanțate din Fondul rutier și din împrumuturile externe.

*După sursele de finanțare*, în 2020 volumul investițiilor a înregistrat următoarele evoluții:

- fondul rutier: în creștere de 2 ori (1,2 mild. lei, contribuția +2,2 p.p.)

**Figura 1.14. Evoluția volumului investițiilor, 2017-2020, %**

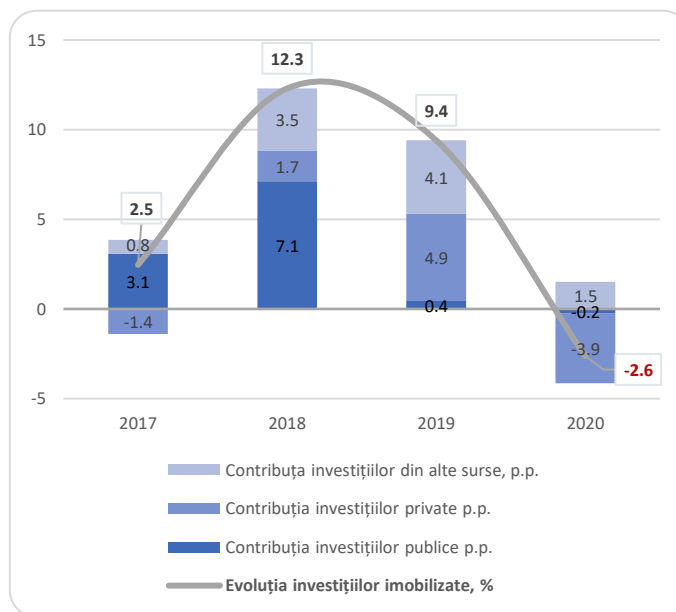

Sursă: Biroul Național de Statistică, calculele MEI

- credite și împrumuturi externe: +32,3% (2,3 mild. lei, contribuția +2 p.p.);
- surse proprii ale agenților economici: -6,6% (15,4 mild. lei, contribuția -3,9 p.p.)
- credite interne: -27,5% (2 mild. lei, contribuția -1,9 p.p.)
- surse străine: -15,8% (1,2 mild. lei, contribuția -0,8 p.p.)
- bugetul public național: -1,5% (4,5 mild. lei, contribuția -0,2 p.p.);

Creșterea investițiilor din Fondul rutier și din creditele externe se reflectă în **majorarea volumului investițiilor în construcțiile ingineresti** (drumuri, sisteme de alimentare cu apă și canalizare, etc.) și în **mijloace de transport**, care au crescut în 2020 cu 14,7% și 22,7% respectiv. Investițiile în celelalte tipuri de active au fost în descreștere. Din cauza constrângerilor financiare ale agenților economici s-au diminuat esențial investițiile în mașini și utilaje (-11,4%). De asemenea, au scăzut investițiile în sectorul construcțiilor (-0,2%), în special investițiile în clădirile nerezidențiale (-13,5%) și în clădirile de locuit (-5,1%).

Analiza investițiilor după tipurile de active arată următoarele evoluții:

- construcții ingineresti: +14,7% (6,8 mild. lei, contribuția +3,1 p.p.);
- mijloace de transport: +22,7% (2,9 mild. lei, contribuția +1,9 p.p.);
- terenuri: +2,4% (910,6 mil. lei, contribuția +0,1 p.p.);
- mașini, utilaje și instalații: -11,4% (7,1 mild. lei, contribuția -3,3 p.p.);
- clădiri nerezidențiale: -13,5% (4,5 mild. lei, contribuția -2,5 p.p.);
- clădiri de locuit (rezidențiale): -5,1% (3,7 mild. lei, contribuția -0,7 p.p.);
- active necorporale: -39,9% (519,5 mil. lei, contribuția -1,2 p.p.).

**Figura 1.15. Evoluția trimestrială a volumului investițiilor după sursele de finanțare, 2018-2020, %**

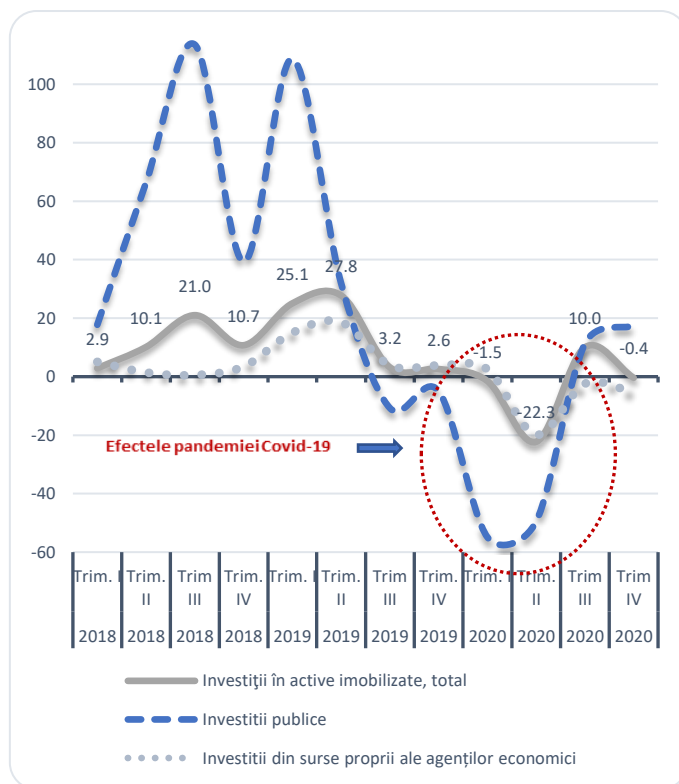

Sursă: Biroul Național de Statistică, calculele MEI

**Figura 1.16. Contribuția surselor de finanțare la evoluția investițiilor, 2020 (+ influență pozitivă; - influență negativă)**

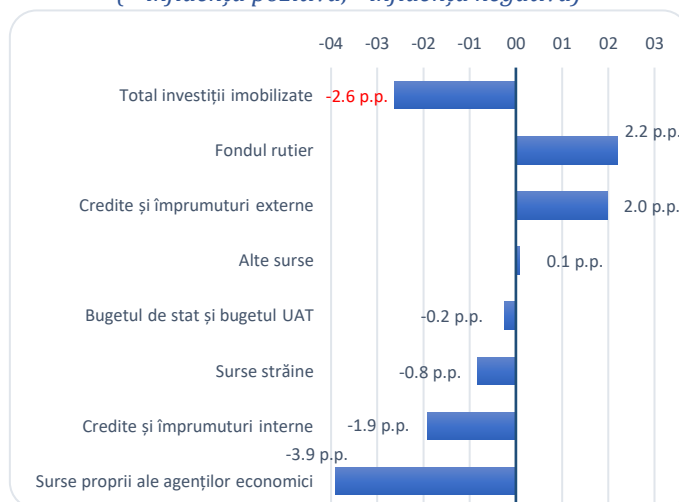

Sursă: Biroul Național de Statistică, calculele MEI

**Factorii** principali care au determinat scăderea investițiilor:

- ↓ Deficitul de resurse financiare în întreprinderi, datorat restrângerii sau sistării temporare a activității întreprinderilor în situația de criză pandemică.
- ↓ Presiunile bugetare create de situația pandemică din țară.
- ↓ Incertitudinile create de criza pandemică în rândul investitorilor străini.

**Figura 1.17. Gradul de influență asupra evoluției investițiilor pe tipuri de active, ianuarie-septembrie 2020**

(+ influență pozitivă; - influență negativă)

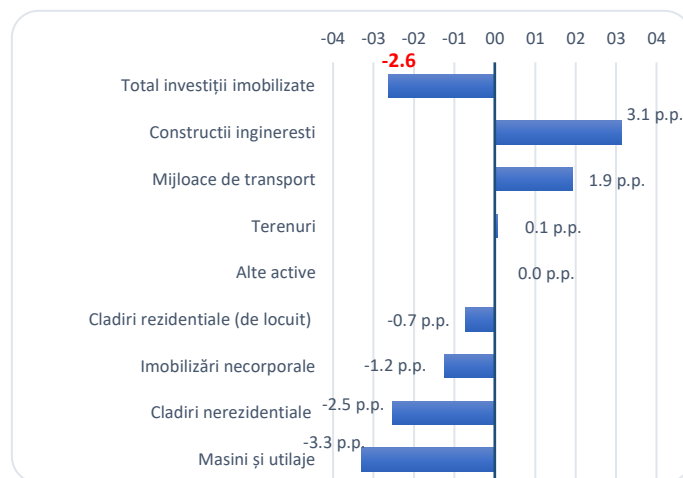

Sursă: Biroul Național de Statistică, calculele MEI



## 2. Sectorul monetar

### 2.1. Inflația

**Rata inflației anuale** (martie 2021 față de martie 2020) s-a situat sub limita intervalului de variație al țintei inflației stabilite de BNM (5% +/-1,5%), constituind **1,5%**.

**Rata inflației de bază** a fost **2%**, cu 2,1 p.p. mai mică decât nivelul ratei inflației de bază în luna respectivă a anului 2020.

**Rata inflației de la începutul anului** (martie 2021 față de decembrie 2020) a constituit **1,8%**, cu 1,1 p.p. mai mare decât nivelul înregistrat în aceeași perioadă a anului 2020.

**Rata inflației de bază** a constituit **0,5%** față de decembrie 2020, fiind cu 0,4 p.p. mai mare comparativ cu cea înregistrată în perioada respectivă a anului 2020.

Figura 2.1. Dinamica ratei anuale a inflației, %

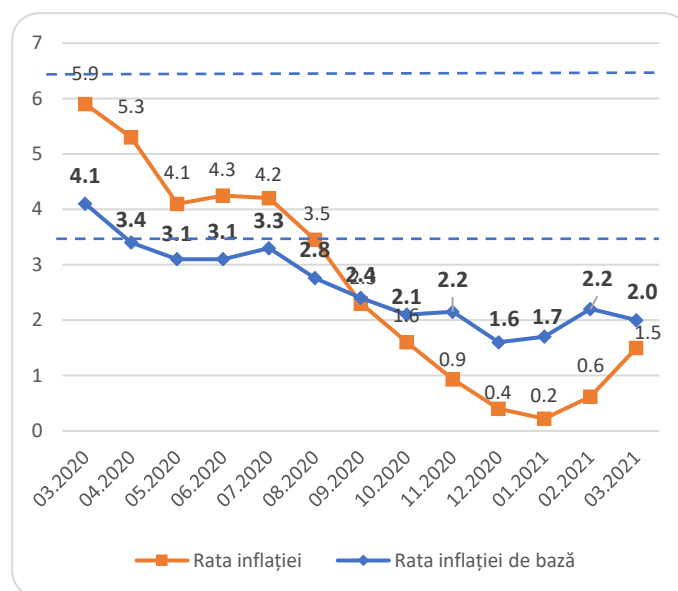

Sursă: Biroul Național de Statistică

**Înviorarea cererii externe a determinat revenirea prețurilor internaționale la majoritatea produselor de bază pe o traiectorie ascendentă**, cum ar fi prețurile la petrol (+2,9 ori față de nivelul înregistrat în aprilie 2020), gaz natural (+2,3 ori), industrie (+1,6 ori), produsele alimentare (+29,9%), materia primă în agricultură (+19,9%). Totodată, reintroducerea măsurilor de autoizolare în unele țări începând cu trimestru IV 2020 a contribuit la contractarea cererii cu impactul respectiv asupra prețurilor în anul 2021

Figura 2.2. Dinamica indicilor prețurilor internaționale la principalele grupe de produse (2016=100), %

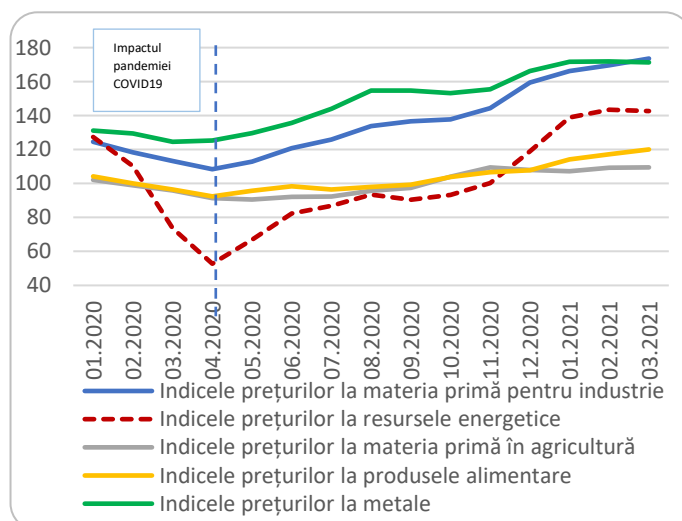

Sursă: <https://www.imf.org/en/Research/commodity-prices>

#### Factorii de influență asupra ratei inflației

- ↑ diminuarea ofertei la unele produse agricole ca impact al secetei din anul 2020;
- ↑ majorarea prețurilor internaționale la resursele energetice;
- ↓ micșorarea tarifului la energia electrică pentru consumatorii finali începând cu 01.02.2021.

Inflația a fost determinată, în general, de creșterea prețurilor la produsele alimentare și mărfurile nealimentare.

**Produsele alimentare: +01,1p.p.** din creșterea IPC general (inclusiv 0,7 p.p. revin legumelor, 0,2 p.p. – fructelor, 0,1 p.p. - cartofelor).

**Mărfurile nealimentare: +0,9 p. p.** (inclusiv 0,7 p. p. revin combustibililor).

**Tarifele la servicii: - 0,2 p.p.** (inclusiv -0,3 p. p. revin tarifelor la energia electrică).

**Figura 2.3. Contribuția principalelor componente la rata inflației, martie față de decembrie a anului precedent (p.p.)**

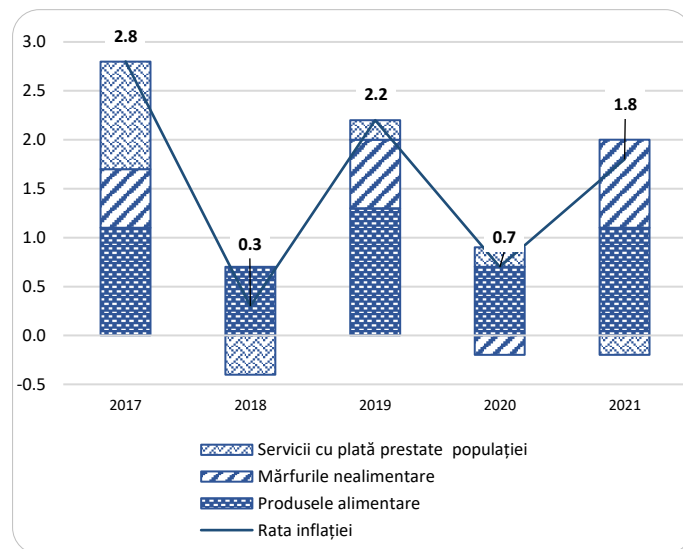

Sursă: Biroul Național de Statistică

**Prețurile la produsele alimentare** s-au majorat cu 3,1% în martie 2021 față de decembrie 2020.

↑ **prețurile la legume și fructe proaspete:** oferta limitată pe piață din cauza condițiilor climatice nefavorabile din anul precedent;

↑ **prețurile la ulei vegetal:** micșorarea volumului producției de floarea soarelui cu circa 40% în anul 2020

↓ **prețurile la ouă:** factor sezonier.

**Figura 2.4. Creșterea (+) /scaderea (-) prețurilor la principalele produse alimentare, martie față de decembrie 2020, %**

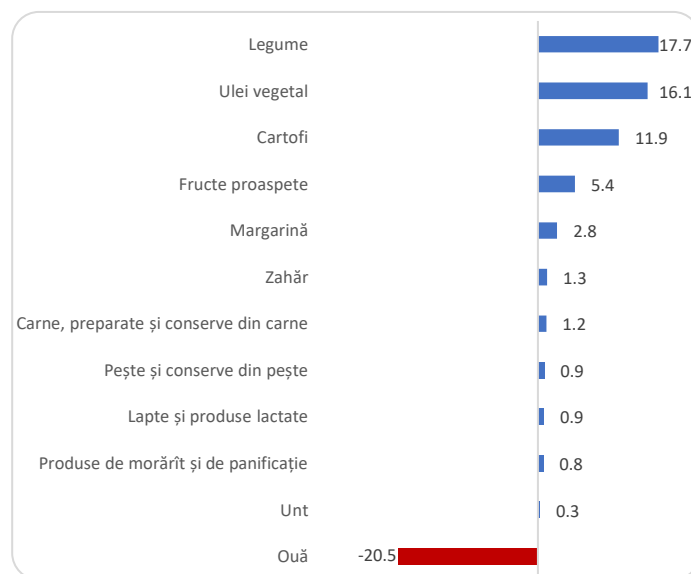

Sursă: Biroul Național de Statistică

**Prețurile la mărfurile nealimentare** s-au majorat cu 2,4%.

↑ **prețurile la combustibil:** majorarea prețurilor internaționale pentru produse energetice și creșterea cererii.

**Tarifele la serviciile prestate populației** s-au micșorat cu 0,8%.

↓ **Tarifele la energia electrică:** micșorarea tarifelor de către ANRE începând cu 01.02.2021 (Hotărârile ANRE nr. 40, 41, 42 și 43 din 26.01.2021 (M.O. nr. 22-32/90 din 29.01.2021))

**Figura 2.5. Creșterea (+) /scăderea (-) prețurilor la principalele mărfuri nealimentare, martie față de decembrie 2020, %**

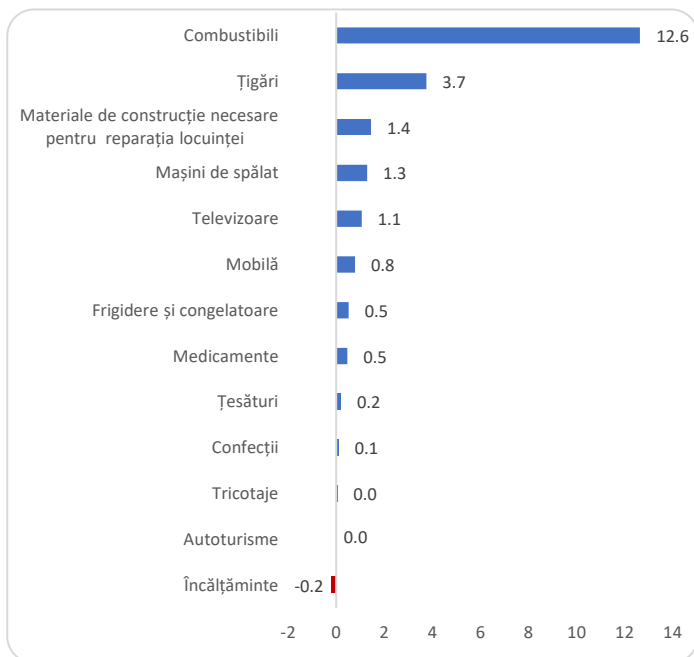

Sursă: Biroul Național de Statistică

**Figura 2.6. Creșterea (+) /scaderea (-) tarifelor la principalele servicii prestate populației, martie față de decembrie 2020, %**

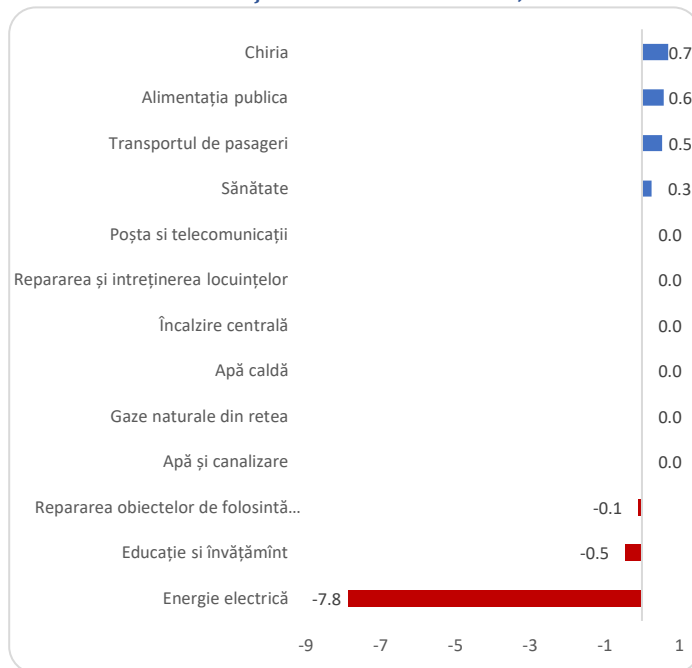

Sursă: Biroul Național de Statistică

## 2.2. Cursul de schimb și piața valutară

De la începutul anului 2021 moneda națională a marcat o depreciere de 4,6% față de dolarul SUA în termeni nominali (de la 17,21 lei pentru 1 dolar american la 01.01.2021 până la 18,01 lei la 31.03.2021). Față de Euro leul moldovenesc s-a depreciat neesențial - cu 0,01%.

### Factorii de influență asupra cursului de schimb

- ↕ fluctuațiile dolarului SUA pe piețele valutare internaționale (a influențat cursul leului față de euro și alte valute);
- ↑ intervențiile Băncii Naționale a Moldovei pe piața valutară internă sub formă de vânzări de valută în martie 2021.
- ↓ cererea de valută mai mare decât oferta pe piața valutară internă;
- ↓ intervențiile Băncii Naționale a Moldovei pe piața valutară internă sub formă de cumpărări de valută în ianuarie-februarie 2021.

**Figura 2.7. Evoluția cursului de schimb al monedei naționale față de dolarul SUA și Euro, Lei/USD, Lei/EUR**

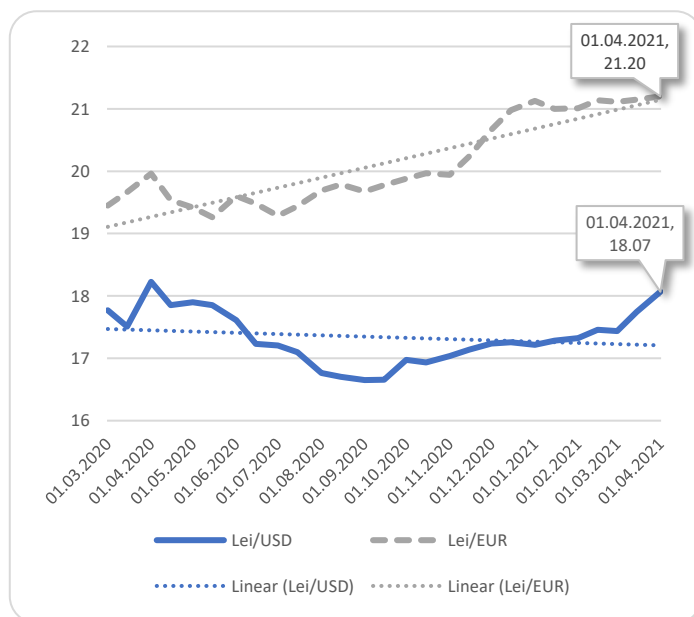

Sursă: Banca Națională a Moldovei

În lunile ianuarie-martie 2021, cererea netă de valută din partea agenților economici a fost acoperită prin oferta netă de valută de la persoanele fizice în proporție de 91%.

↑ **Oferta netă** de la persoanele fizice a constituit 554,5 mil. dolari și s-a majorat cu 34,5%.

↑ **Cererea netă** de valută din partea persoanelor juridice a constituit 609,7 mil. dolari s-a majorat cu 10%.

Cererea de valută a depășit oferta a treia lună consecutiv.

În aceste condiții, în luna martie BNM a intervenit prin vânzări nete de valută în sumă de 9,7 mil. dolari pe piața interbancară locală.

**Figura 2.8. Gradul de acoperire a cererii nete de valută străină din partea agenților economici prin oferta netă de valută străină de la persoanele fizice, %**

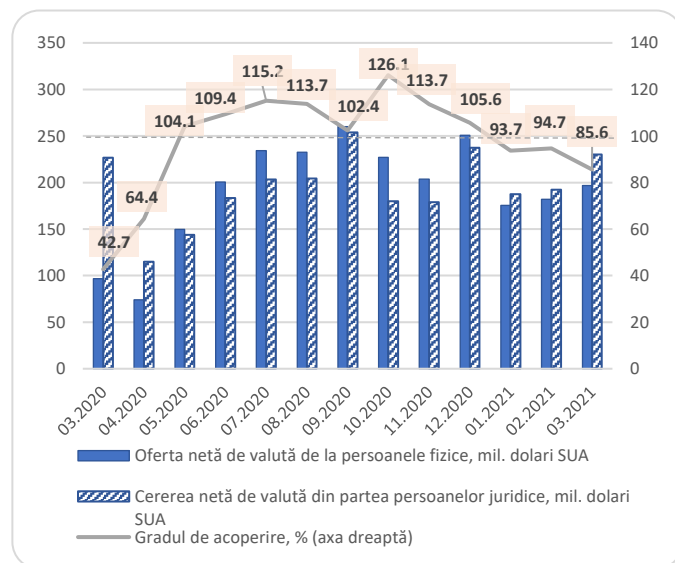

Sursă: Banca Națională a Moldovei

**Stocul activelor valutare de rezervă ale BNM** la 31.03.2021 a atins 3707,7 mil. dolari, micșorându-se cu 2% comparativ cu nivelul înregistrat la sfârșitul anului 2020 și majorându-se cu 25,7% - față de situația la 31.03.2020.

Factorii principali de modificare a stocului activelor valutare de rezervă:

- ↓ plățile aferente serviciului datoriei publice externe a Republicii Moldova (67,4 mil dolari);
- ↓ deprecierea cursurilor de schimb ale valutilor componente ale rezervelor valutare în raport cu dolarul SUA în luna ianuarie (62,4 mil dolari);
- ↑ aprecierea cursurilor de schimb ale valutilor componente ale rezervelor valutare în raport cu dolarul SUA în luna februarie (21 mil dolari);
- ↑ înregistrarea creditelor și a granturilor în favoarea Ministerului Finanțelor al Republicii Moldova pentru proiecte investiționale (43,3 mil dolari);

**Figura 2.9. Activele oficiale de rezervă ale Băncii Naționale a Moldovei**

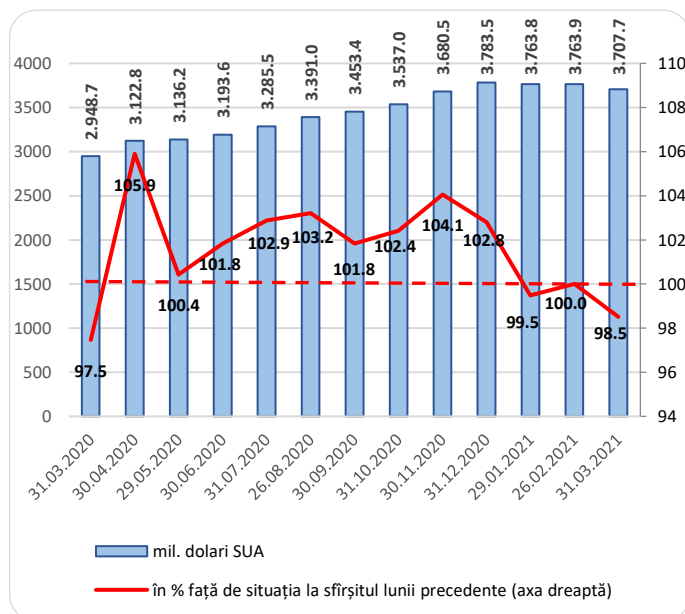

Sursă: Banca Națională a Moldovei

### 2.3. Indicatorii monetari

**Masa monetară M3** la sfârșitul lunii martie 2021 a constituit 107,5 mild. lei și s-a majorat cu 16,7% comparativ cu situația similară din anul 2020.

**Modificarea față de 31.03.2020:**

- Bani în circulație: +29,7%
- Depozite la vedere: +37,3%
- Depozite la termen: +3,5%
- Depozite în valută străină: +2,8%

**Figura 2.10. Structura Masei monetare M3**

<b>M3</b>		<b>107544,7 MDL (100,0%)</b>	
<b>M2</b>		<b>76528,1 MDL (71,2%)</b>	
<b>M1</b>		<b>55720,9 MDL (51,8%)</b>	
<b>M0</b>	Depozite la vedere MDL	Depozite la termen MDL	Depozite în valută
Bani în circulație	25294,8 mil. MDL (23,5%)	20807,2 mil. MDL (19,4%)	31016,6 mil. MDL (28,8%)
30426,1 mil. MDL (28,3%)			

Sursă: Banca Națională a Moldovei

**Contribuțiile la creșterea agregatului monetar M3:**

- Bani lichizi în circulație: +7,6 p.p.
- Depozite la vedere: +7,4 p.p.
- Depozite la termen: +0,8 p.p.
- Depozite în valută străină: +0,9 p.p.

**Figura 2.11. Contribuția la evoluția masei monetare M3, sfârșitul lunii martie a anilor 2017-2021, p.p.**

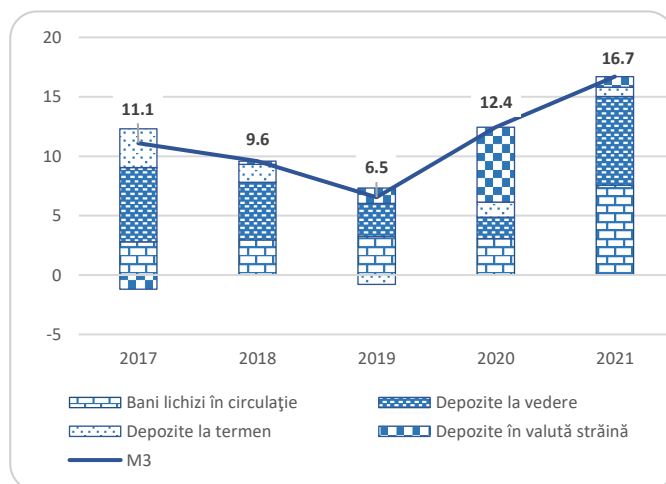

Sursă: Banca Națională a Moldovei

**Soldul depozitelor** la sfârșitul lunii martie 2021 s-a majorat cu 12,3%, atingând un volum de 77,1 mild. lei.

**Figura 2.12. Soldul depozitelor și ratele dobânzii (medii lunare) la sfârșitul lunii martie 2017-2021**

**Soldul depozitelor în monedă națională:**

(59,8% din volumul total)

- ↑ creștere cu 19,7% față de 31.03.2020

**Soldul depozitelor în valută străină:**

- ↑ creștere cu 2,8% față de 31.03.2020

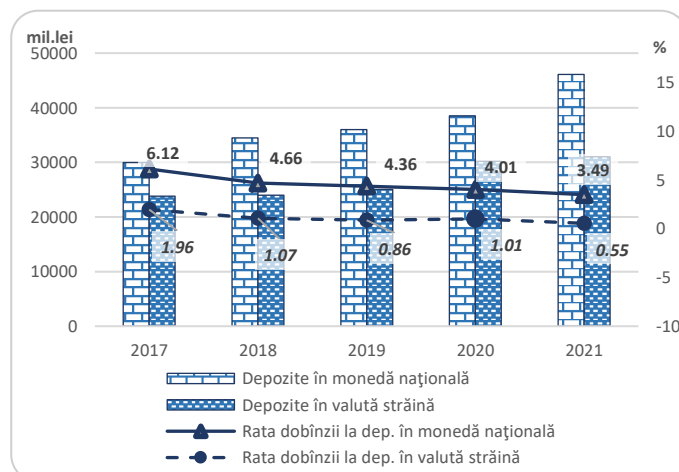

Sursă: Banca Națională a Moldovei

În ianuarie-martie 2021 au fost atrase depozite noi în valoare de 40,6 mild. lei, sau cu 7,7% mai puțin comparativ cu perioada respectivă a anului trecut.

**Depozite noi atrase în lei:**

(87,2% din volumul total)

↓ diminuare cu 9,1%

**Depozite noi atrase în valută străină**

↑ majorare cu 3,1%

**Figura 2.13. Dinamica lunară a depozitelor noi atrase, mil. lei**

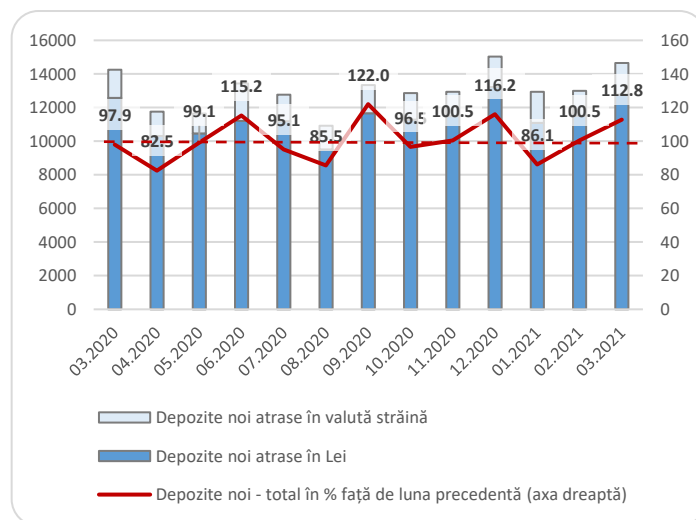

Sursă: Banca Națională a Moldovei

**Soldul creditelor în economie** a marcat o creștere cu 8,9% față de nivelul înregistrat la sfârșitul lunii martie 2020, constituind 49,7 mild. lei.

**Soldul creditelor în monedă națională:**

(65% din volumul total)

↑ creștere cu 14,1% față de 31.03.2020

**Soldul creditelor în valută străină:**

↑ creștere cu 0,4% față de 31.03.2020

**Figura 2.14. Soldul creditelor și ratele dobânzii (medii lunare) la sfârșitul lunii martie 2017-2021**

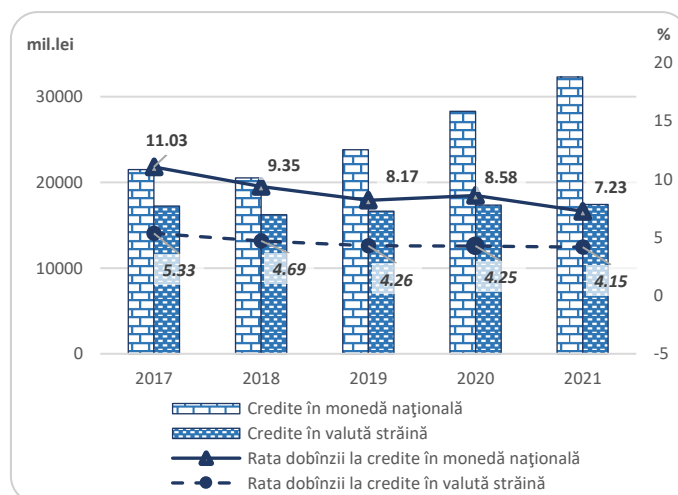

Sursă: Banca Națională a Moldovei

În portofoliul de credite acordate cea mai mare pondere – 22,8% revine creditelor direcționate în sectorul comerț, apoi 17,9% – pentru procurarea/construcția imobilului, 16,8% – spre consum, 8,4% - agriculturii, 7,2% - industriei alimentare etc.

Cea mai mare creștere a fost înregistrată la creditele acordate pentru procurarea/construcția imobilului, volumul cărora s-a majorat față de martie 2020 cu 26,8%. De asemenea, soldul creditelor acordate agriculturii a marcat o creștere de 22,3%, fapt care se explică cel mai probabil prin implementarea Programului de subvenționare a dobânzilor la creditele bancare contractate în perioada 01.05.2020 – 31.12.2020 în cadrul măsurilor bugetar-fiscale pentru susținerea sectorului agricol afectat de calamitățile naturale.

**Gradul de acoperire a creditelor prin depozite** a fost la nivel de 155,1%. Aceasta indică faptul că există resurse pentru intensificarea creditării, iar băncile comerciale au lichiditatea necesară pentru finanțarea economiei.

În primele 3 luni 2021 au fost acordate credite noi în valoare de 8,3 mild. lei, sau cu 14,7% mai mult comparativ cu perioada respectivă a anului trecut

**Credite noi acordate în lei:**

(71,3% din volumul total)

↑ majorare cu 16,3%

**Credite noi acordate în valută străină**

↑ majorare cu 11,7%

**Figura 2.15. Portofoliul de credite pe sectorul bancar al Republicii Moldova la sfârșitul lunii martie 2020 - 2021, mil. lei**

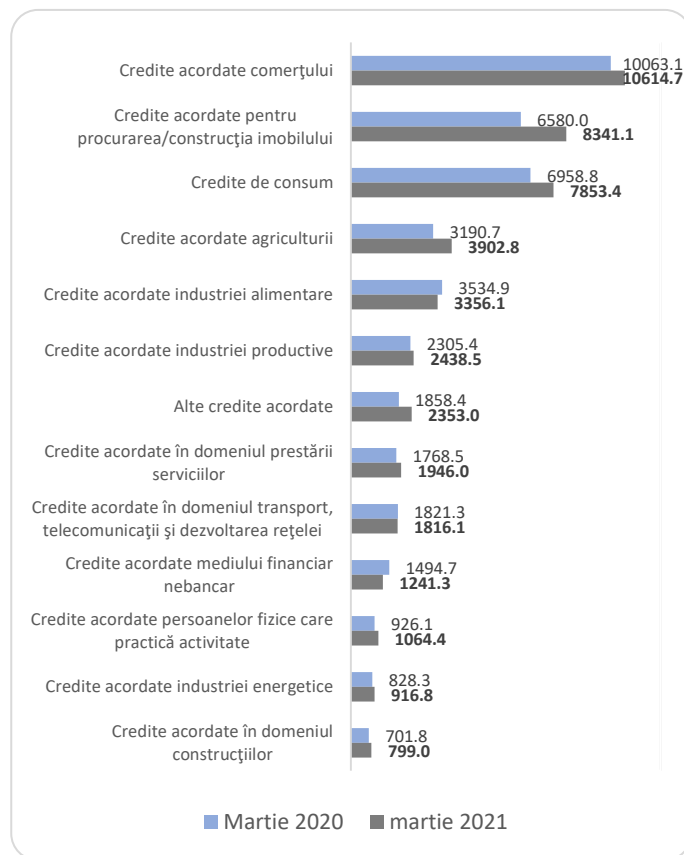

Sursă: Banca Națională a Moldovei

**Figura 2.16. Dinamica lunară a creditelor noi acordate după tip de valută, mil. lei**

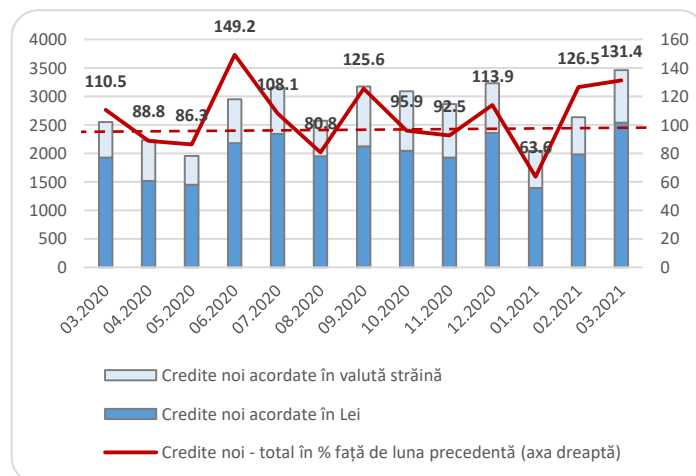

Sursă: Banca Națională a Moldovei

Ponderea majoră a creditelor noi – 65,1% din volum total a fost acordată persoanelor juridice, volumul cărora s-a majorat cu 6,2% față de primele 3 luni 2020. Concomitent, volumul creditelor noi acordate persoanelor fizice a crescut cu 34,7%.

**Figura 2.17. Creditele noi acordate după tip de utilizatori, mil. lei**

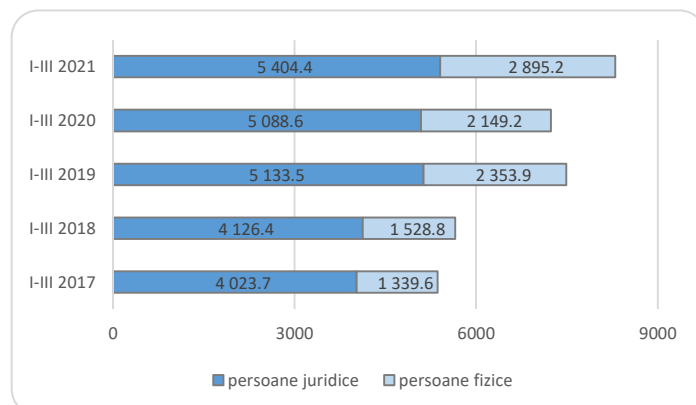

Sursă: Banca Națională a Moldovei

În cadrul creditelor acordate persoanelor fizice, cea mai mare pondere revine creditelor pentru consum – 61%, fiind urmată de creditele pentru imobil – 28,5%, și pentru alte scopuri – 10,5%.

**Figura 2.18. Creditele noi acordate persoanelor fizice, mil. lei**

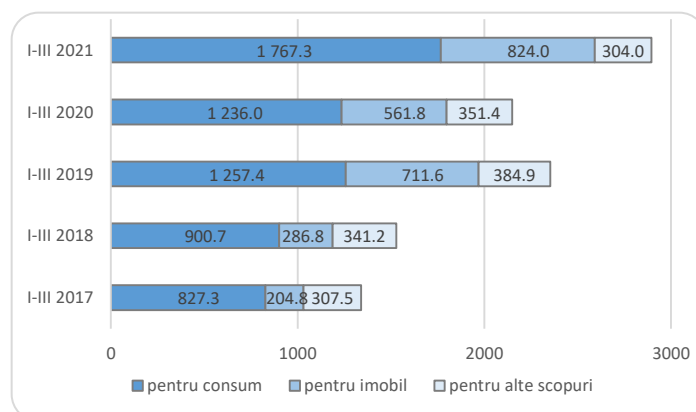

Sursă: Banca Națională a Moldovei

În scopul atenuării impactului efectelor generate de pandemia COVID-19, BNM a întreprins unele măsuri de relaxare a politicii monetare. Astfel, la data de 06.11.2020 a fost diminuată rata de bază de la 2,75% până la 2,65%.

**Figura 2.19. Evoluția ratei de bază și a ratelor dobânzii la depozite și credite, %**

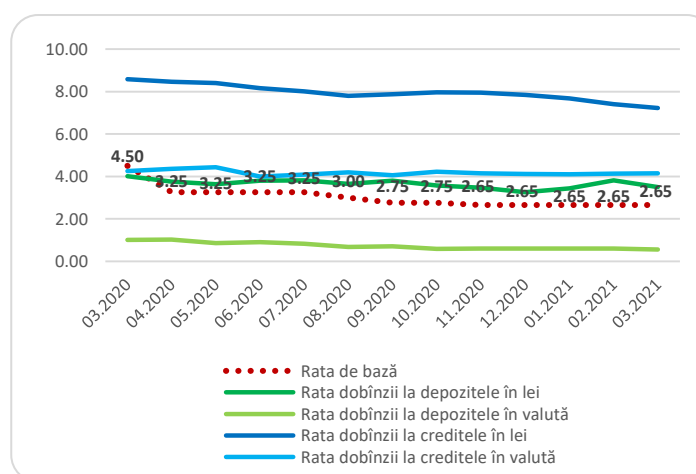

Sursă: Banca Națională a Moldovei

Totodată, conform Deciziei BNM din 05.04.2021, au fost diminuate normele rezervelor obligatorii din mijloacele atrase în lei moldovenești și în valută neconvertibilă cu 2,0 puncte procentuale până la 28%.



## 3. Finanțe publice

### 3.1. Bugetul public național

În primul trimestru la Bugetul public național au fost încasate venituri în valoare de 16 698,8 mil.lei, ceea ce reprezintă o creștere de 11,1% față de perioada similară din anul precedent. Totodată, au fost realizate cheltuieli în sumă de 17 294,6 mil.lei, cu 12,1% mai mult.

În rezultat, deficitul bugetar a atins -595,8 mil.lei, comparativ cu -394,9 mil.lei în ianuarie-martie 2020.

**Figura 3.1. Evoluția lunară a veniturilor și cheltuielilor bugetare în anii 2020-2021**

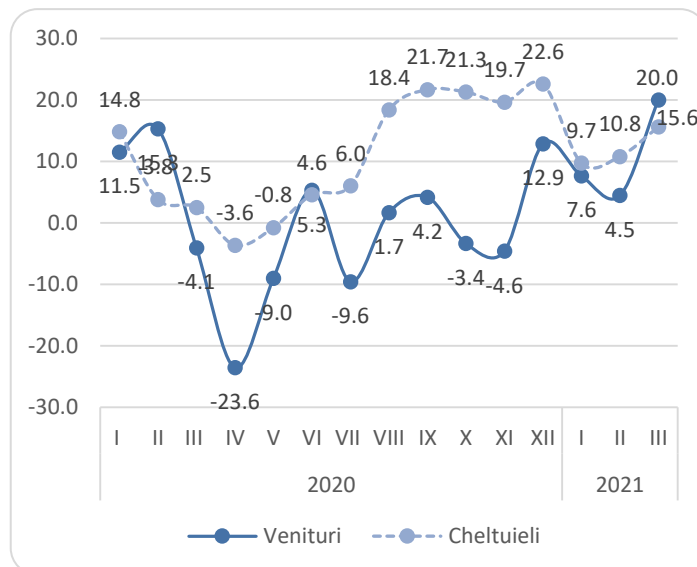

Sursă: Ministerul Finanțelor

Relansarea treptată a consumului intern a determinat încasări mai mari din impozite și taxe pe mărfuri și servicii. Veniturile din TVA la mărfurile produse și serviciile prestate pe teritoriul Republicii Moldova au fost în creștere cu 9,1% și la mărfurile importate – cu 9,9%. Totodată, s-au majorat și încasările din Accize – cu 6,8%, inclusiv ca rezultat al majorărilor cotelor accizelor la anumite produse. În rezultat, creșterile înregistrate la această grupă de venituri au generat cea mai mare contribuție la evoluția veniturilor publice – 4,3%.

Pentru prima dată de la debutul pandemiei au fost înregistrate majorări la veniturile încasate din impozitele pe venitul persoanelor juridice (+14,2%), care au generat un impact de 1,8% la evoluția veniturilor publice totale în primele trei luni. Acest fapt se datorează înviorării activității economice și constituie un semnal de relansare a economiei din criza pandemică.

Contribuție pozitivă a avut și veniturile din impozitele pe venitul persoanelor fizice – 0,9%, care se datorează în mare parte modificărilor operate la impozitarea persoanelor fizice, precum și majorărilor salariale. Respectiv, încasările din contribuții și prime de

**Figura 3.2. Contribuția componentelor la creșterea veniturilor bugetare (%), ianuarie-martie 2021**

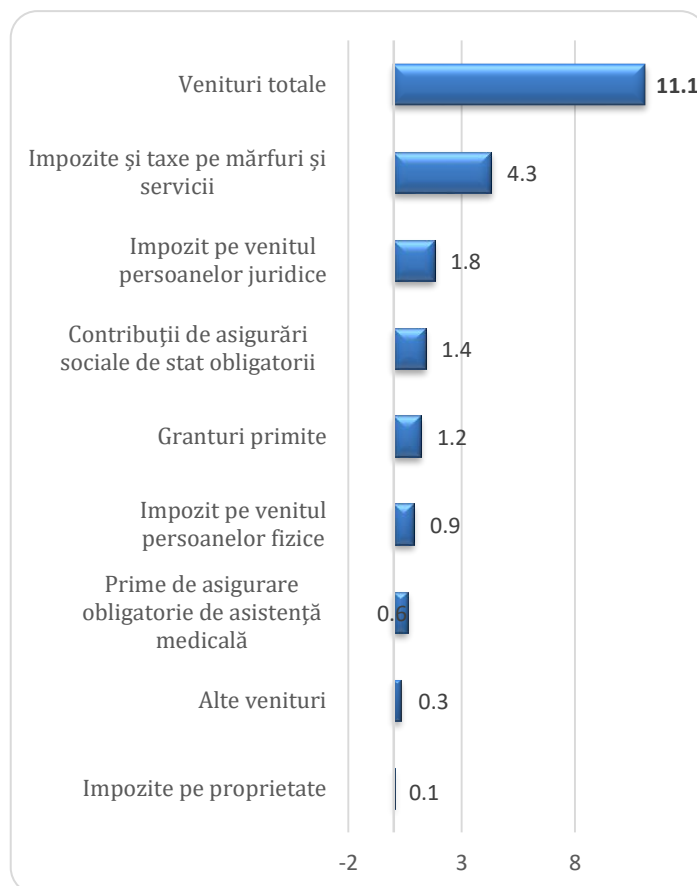

asigurări obligatorii s-au majorat cu 6,2% și au avut o contribuție de 1,9% la veniturile BPN.

În primele trei luni ale anului curent au fost primite granturi din partea organizațiilor internaționale pentru realizarea proiectelor investiționale în volum de 231,9 mil.lei, care este incomparabil cu nivelul din aceeași perioadă din 2020 – 58,2 mil.lei, ceea ce a influențat creșterea veniturilor BPN cu 1,2%.

Sursă: Ministerul Finanțelor

**Figura 3.3. Structura veniturilor bugetare (%)**

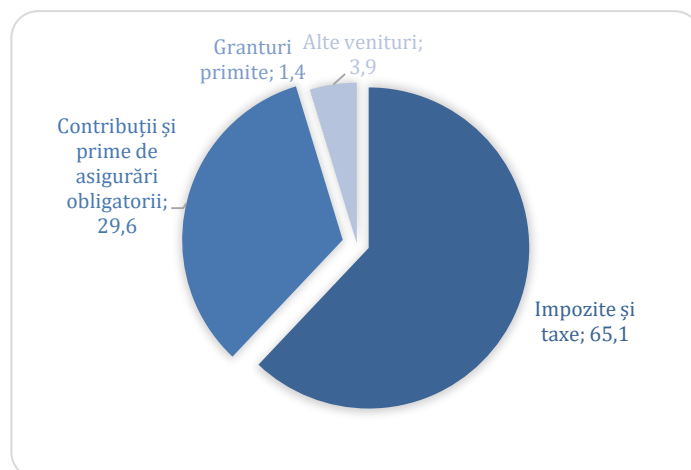

Sursă: Ministerul Finanțelor

**Figura 3.4. Contribuția componentelor la creșterea cheltuielilor (%), ianuarie-martie 2021**

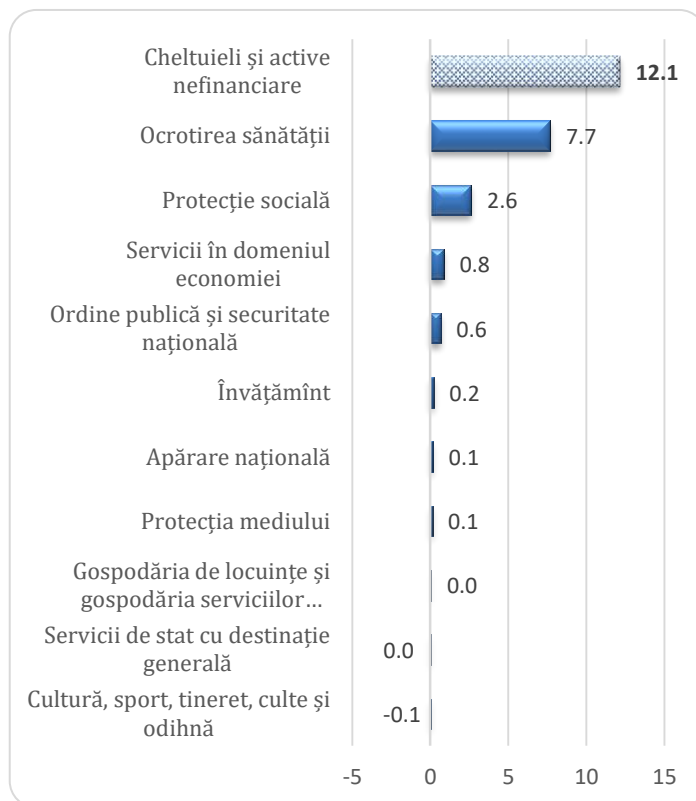

Sursă: Ministerul Finanțelor

Măsurile de contracarare a pandemiei continuă să genereze costuri mari. Rămân prioritare cheltuielile privind ocrotirea sănătății populației în contextul răspândirii pandemiei, care au generat cel mai mare impact asupra cheltuielilor bugetare totale (conform clasificăției funcționale) – 7,7%. Totodată, au fost diminuate cheltuielile pentru activități culturale, gospodăria de locuințe și gospodăria serviciilor comunale etc.

Totodată, conform clasificăției economice, se atestă creșteri de cheltuieli pentru procurarea bunurilor și serviciilor - cu 36,5%, cu o contribuție de 6,3% la creșterea cheltuielilor totale, cheltuielile de personal cu 7,9% și 2,1% contribuție, pentru prestații sociale – cu 5,9% și o contribuție de 2,4% etc.

### 3.2. Datoria de stat administrată de Guvern

Pentru acoperirea cheltuielilor bugetare în contextul pandemiei, Guvernul a apelat la împrumuturi interne și externe, fapt ce a majorat nivelul de îndatorare a țării, care se menține și în anul curent.

Conform datelor de la sfârșitul lunii martie 2021, datoria de stat administrată de Guvern a atins nivelul de 70,9 mild. lei. Datoria internă, care deține ponderea 44,4% în valoarea totală a datoriei de stat, a însumat 31,5 mild. lei și a crescut cu 32,1% față de aceeași situație din anul precedent. Datoria de stat externă, având o pondere de 55,6% în total, a însumat 39,4 mild. lei și s-a majorat cu 30,2%.

Figura 3.5. Datoria de stat la data de 31 martie a anilor 2016 -2021, mil.lei

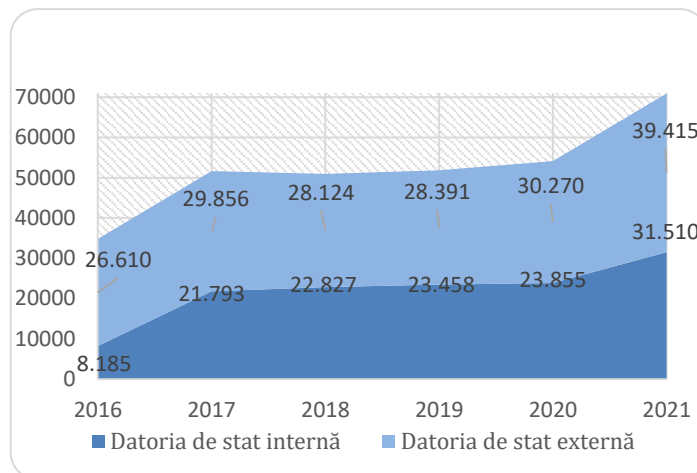

Sursă: Ministerul Finanțelor

**Datoria de stat internă** s-a majorat din contul emisiunii mai mari a valorilor mobiliare de stat (VMS) pe piața primară.

S-a accentuat interesul investitorilor față de VMS emise pe 182 zile, ponderea cărora s-a majorat de la 24,2% la 29,4% și 364 zile (de la 47% la 51,3%). Totodată, s-a diminuat ponderea VMS emise pe 2 ani de la 12% la 4,5%, emise pe 3 ani – de la 9,6% la 4,6%.

⇒ Rata medie a dobânzii la VMS a scăzut de la 5,21% până la 5,04%.

⇒ Investitorii din sectorul bancar domină piața VMS, cu 83,9%.

**Datoria de stat externă** administrată de Guvern a însumat 2188,8 mil. dolari și a înregistrat creștere de 31,4%. Factorul principal al majorării nivelului de îndatorare a țării sunt intrările de surse externe de finanțare, care au constituit 61,8 mil. dolari în ianuarie-martie 2021.

Figura 3.6. Evoluția lunară a datoriei de stat internă și externă (%), anii 2020-2021

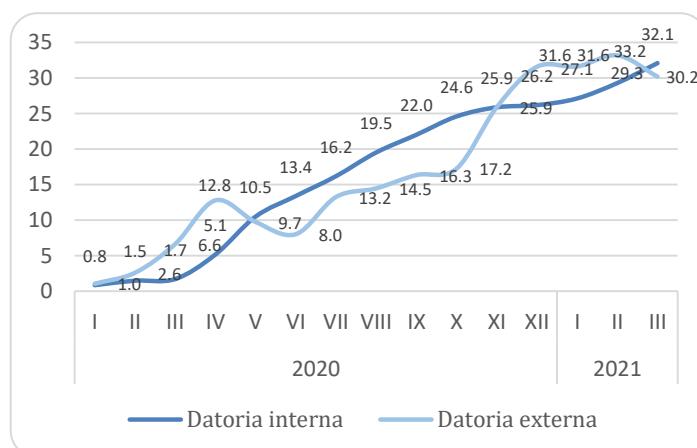

Sursă: Ministerul Finanțelor

Figura 3.7. Structura VMS pe maturități, %

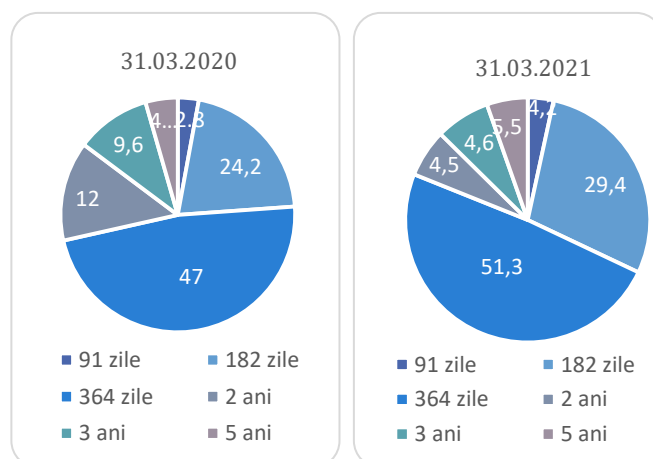

Sursă: Ministerul Finanțelor

## 4. Sectorul extern

### 4.1. Balanța de plăți externe

Criza internațională determinată de răspândirea pandemiei a avut un impact profund asupra economiei Moldovei, ceea ce s-a reflectat în indicatorii balanței de plăți. Diminuarea cererii interne a determinat micșorarea deficitului contului curent cu circa 28,9% în anul 2020. Drept urmare, **necesarul de finanțare externă a țării raportat la PIB s-a diminuat până la 7,2%, față de 9,8% în anul 2019.**

Totodată, sistarea activității economice și perspectivele incerte cu privire la viitor au influențat negativ activitatea investițională și, astfel, în perioada de referință intrările de investiții străine directe în economia națională au fost neesențiale. În aceste condiții, la finanțarea deficitului contului curent cel mai mult au contribuit intrările nete de capital sub formă de împrumuturi, credite comerciale și avansuri.

#### Contul curent și contul de capital

**Deficitul contului curent s-a diminuat esențial, constituind 6,7% în raport cu PIB.** Deficitul contului curent a înregistrat 795,7 mil. dolari, micșorându-se cu circa 28,9% comparativ cu anul 2019. Principalele componente ale contului curent:

Soldul comercial cu bunuri: -3075,8 mil. dolari (-7,1%).

Soldul comercial cu servicii: 388,4 mil. dolari (+10,8%).

Soldul veniturilor primare: 472,7 mil. dolari (-23,9%).

Soldul veniturilor secundare: 1419,0 mil. dolari (+16,2%).

Diminuarea cererii externe și interne, perturbarea lanțurilor valorice globale, condiționate de situația epidemiologică, au determinat activitatea comercială pasivă. Prin urmare, contul curent s-a ameliorat, în general, datorită scăderii considerabile a deficitului comercial cu bunuri.

**Figura 4.1. Principalele componente ale contului curent, mil. dolari SUA**

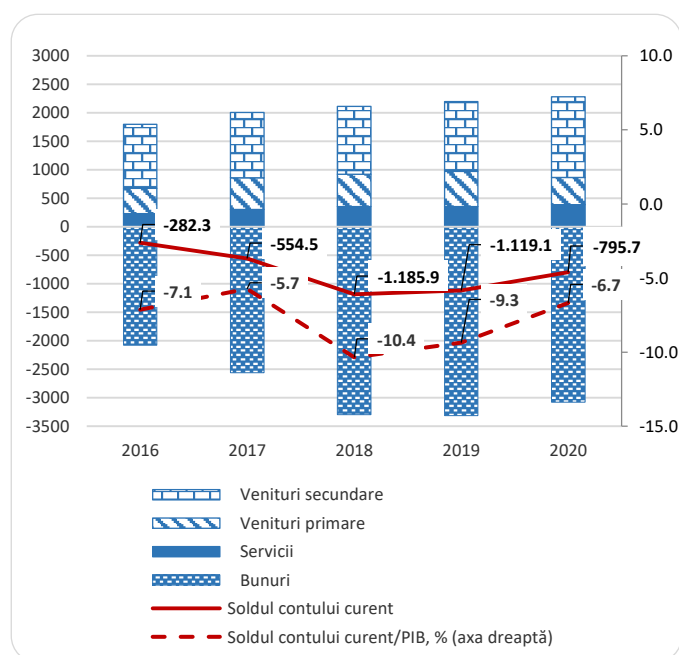

Sursă: Banca Națională a Moldovei

**Exporturile** de bunuri au constituit 1962,5 mil. dolari (-7,3%) și au fost determinate în general de:

- ↓ scăderea cererii externe în țările partenere afectate de COVID-19;
- ↓ restrângerea activității ZEL urmare măsurilor de protecție a sănătății și de prevenire a răspândirii infecției de coronavirus;
- ↓ condițiile climatice nefavorabile și diminuarea suprafețelor însămânțate care au condiționat reducerea roadei la grâu, mere, struguri și la alte culturi agricole destinate exportului;
- ↑ majorarea prețurilor internaționale la bunurile exportate.

**Importurile** de bunuri au constituit 5038,3 mil. dolari (-7,2%), fiind determinate de:

- ↓ cererea internă pentru bunurile importate;
- ↓ micșorarea prețurilor internaționale la bunurile importate, în special la produsele minerale în perioada ianuarie-aprilie 2020.

**Figura 4.2. Comerțul internațional cu bunuri, mil. dolari**

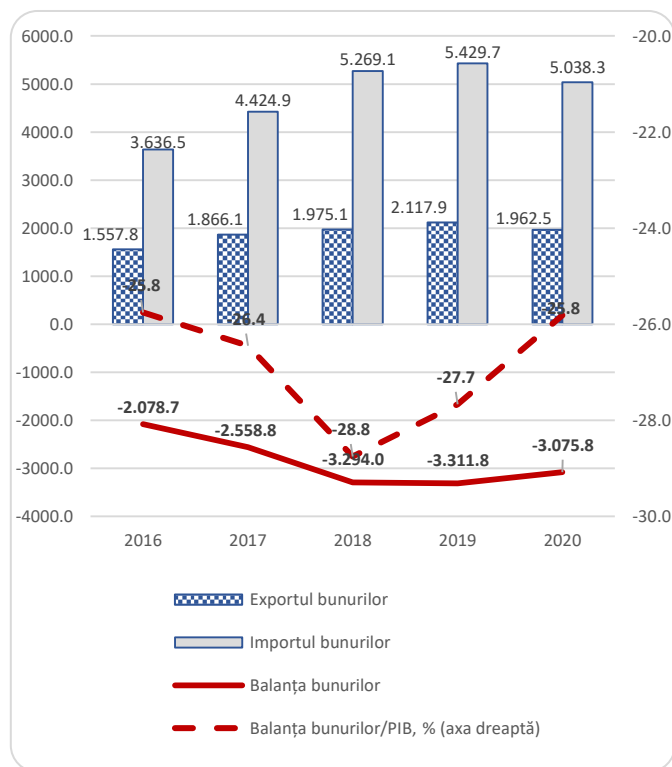

Sursă: Banca Națională a Moldovei

**Exportul serviciilor** s-a micșorat cu 17,2%, în general, datorită descreșterii serviciilor de transport (-38,4%), serviciilor de prelucrare a materiei prime (-13,4%) și de călătorii (-20,3%).

Concomitent, serviciile de telecomunicații, informatică și informații au înregistrat o creștere de 16,8%, datorită serviciilor de informatică (+27,8%). De asemenea, creșteri au fost înregistrate la serviciile de cercetare și dezvoltare (+5%).

**Importul serviciilor** s-a micșorat cu 25,5%. În cadrul acestora s-au diminuat importurile serviciilor de transport (-27,7%), călătorii (-28,4%). Totodată, au crescut serviciile de construcții cu 30,9%.

**Figura 4.3. Comerțul internațional cu servicii, mil. dolari**

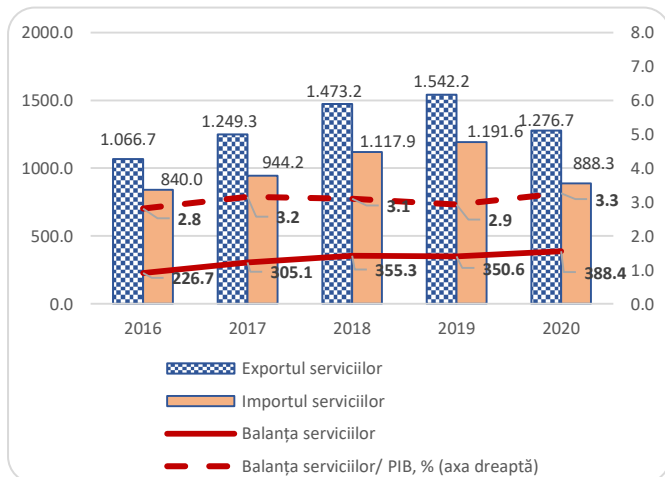

Sursă: Banca Națională a Moldovei

**Figura 4.4. Exportul serviciilor de telecomunicații, informatică și informații, mil. dolari**

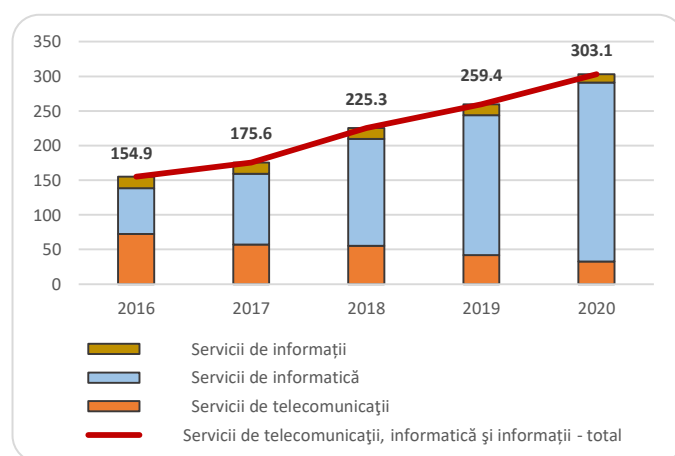

Sursă: Banca Națională a Moldovei

Soldul pozitiv al balanței **veniturilor primare** s-a micșorat cu 23,9% comparativ cu anul 2019, datorită reducerii intrărilor veniturilor aferente remunerării salariaților cu 14,6%.

De asemenea, s-au diminuat substanțial plățile sub formă de dividende achitate investitorilor străini cu 8,1%.

Figura 4.5. Veniturile primare nete, mil. dolari

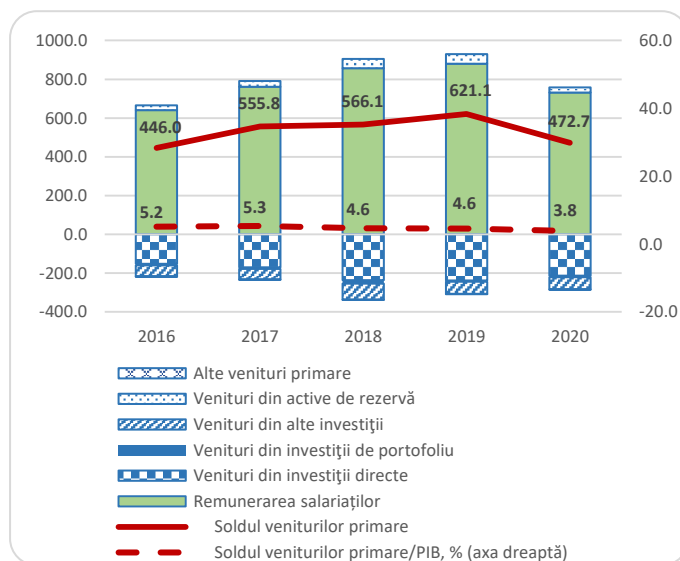

Sursă: Banca Națională a Moldovei

**Veniturile secundare nete** au înregistrat un excedent în valoare de 1419 mil. dolari, (+16,2%).

Această situație s-a datorat creșterii volumului transferurilor personale primite din exterior în mărime de 1056,9 mil. dolari (+11,3%).

Totodată, volumul asistenței tehnice și granturilor, primite de toate sectoarele în cadrul cooperării internaționale s-a diminuat cu 10%, constituind 178,4 mil. dolari.

Figura 4.6. Veniturile secundare nete, mil. dolari

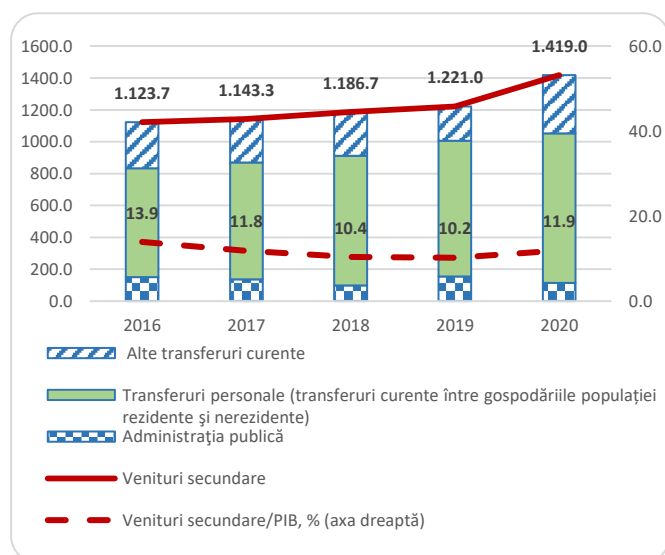

Sursă: Banca Națională a Moldovei

**Contul de capital** a înregistrat un sold negativ de 61,1 mil. dolari (+22,5%), ceea ce reprezintă ieșiri de capital.

Valoarea granturilor aferente proiectelor investiționale primite din exterior de administrația publică a constituit 11,5 mil. dolari (-45,1%), în timp ce ieșirile nete înregistrate la sectorul privat au însumat 72,6 mil. dolari (+2,5%).

Drept rezultat al tranzacțiilor curente și de capital, **necesarul net de finanțare externă** a constituit 856,8 mil. dolari (7,2% în raport cu PIB).

## Contul financiar

Contul financiar a înregistrat intrări nete de capital, necesare pentru finanțarea deficitului contului curent, în mărime de 942,6 mil. dolari. Acumularea netă a pasivelor a însumat 714,9 mil. dolari, în timp ce activele financiare nete s-au micșorat cu 227,7 mil. dolari.

Sursa principală de finanțare a deficitului contului curent o constituie activele sub formă de numerar și depozite, care au înregistrat scăderi considerabile cu 864,9 mil. dolari. De asemenea, la finanțarea deficitului de cont curent au contribuit într-o mare măsură împrumuturile externe.

Principalele componente ale contului financiar:

- Investiții străine directe: -66,4 mil. dolari (de 7 ori mai puțin comparativ cu anul 2019)
- Investiții de portofoliu: 0,9 mil. dolari (de 5,5 ori mai puțin)
- Derivate financiare: -0,4 mil. dolari (comparativ cu 0,3 mil. dolari în anul 2019)
- Alte investiții: -1514,1 mil. dolari (de 2 ori mai mult)
- Active de rezervă: 637,4 mil. dolari (de 10 ori mai mult)

Figura 4.7. Contul financiar, mil. dolari

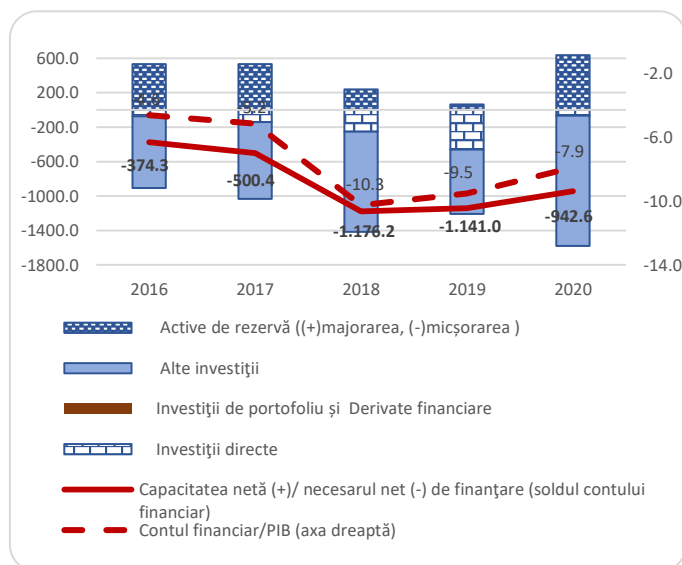

Notă: (+) ieșiri nete de capital, (-) intrări nete de capital

Sursă: Banca Națională a Moldovei

## Intrările capitalului sub formă de investiții străine directe au înregistrat cea mai mică valoare din ultimii 12 ani.

Investițiile directe au înregistrat intrări nete în valoare de 66,4 mil. dolari (de 7 ori mai puțin față de anul 2019), ca urmare a creșterii nete de pasive cu 62,5 mil. dolari, în timp ce activele nete s-au micșorat cu 3,9 mil. dolari.

Figura 4.8. Achiziția netă de active financiare a investițiilor directe pe instrumente, mil. dolari

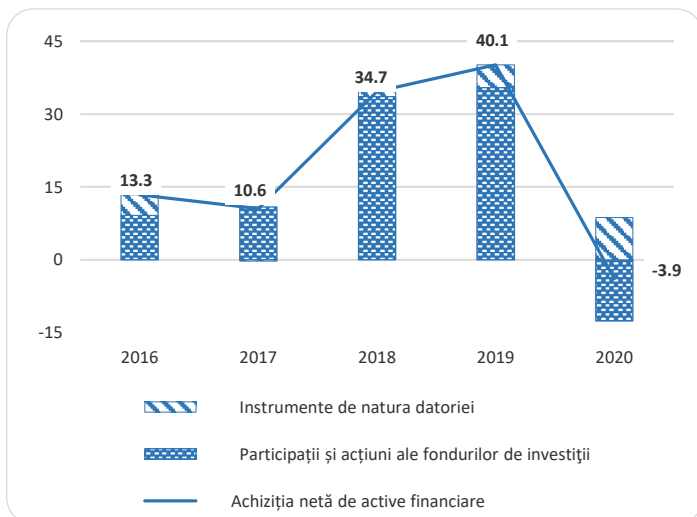

Sursă: Banca Națională a Moldovei

Figura 4.9. Acumularea netă de pasive a investițiilor directe pe instrumente, mil. dolari

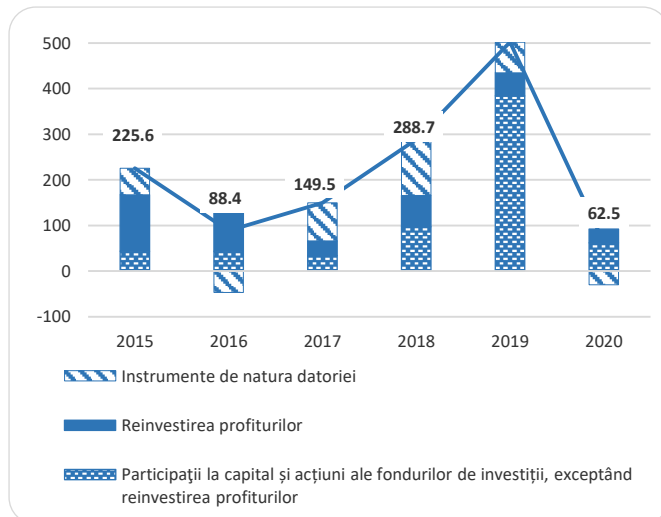

Sursă: Banca Națională a Moldovei

Stocul total de pasive sub formă de investiții directe acumulat la 31.12.2020 a fost evaluat la 4851,4 mil. dolari (în creștere cu 2,5% față de 31.12.2019), din care participațiile la capital dețin o pondere de 60,4%, împrumuturile de datorie – 39,6%.

În distribuția geografică a capitalului acumulat, investitorilor din țările UE le-au revenit ponderea majoră – 82,2%, celor din țările CSI – 5,5%, altor țări – 12,3%. Principalii investitori străini în Moldova sunt originari din Cipru, Olanda, România, Franța, Rusia, Austria, Marea Britanie etc.

Principalele activități economice care au beneficiat de ISD sunt activitățile financiare și de asigurări (29,7%), comerțul (25,8%) și industria prelucrătoare (18,9% din stocul total de pasive a investițiilor directe sub formă de capital propriu). Alte activități care au atras investitori străini au fost informații și comunicații (6,1%), industria energetică (4,5%), tranzacții imobiliare (4,5%).

**Figura 4.10. Structura ISD pe activități economice (capital propriu) la 31.12.2020, %**

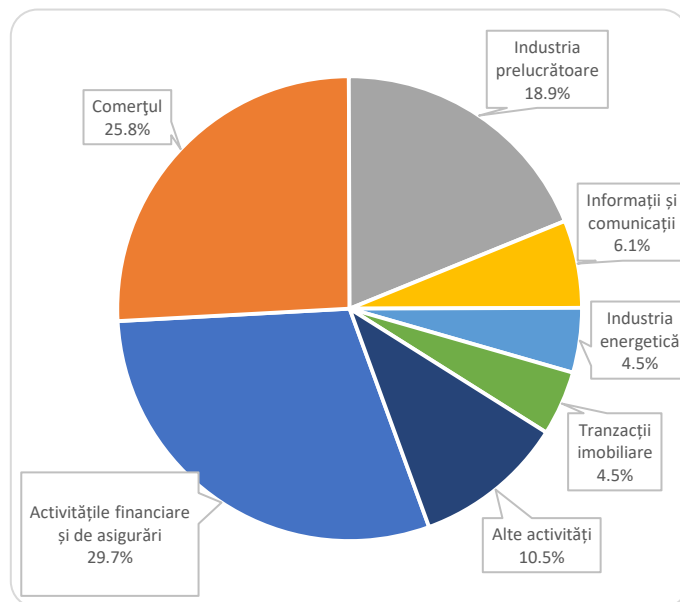

Sursă: Banca Națională a Moldovei

**Activele oficiale de rezervă** s-au majorat pe parcursul anului 2020 cu 637,4 mil. dolari, astfel contribuind pozitiv la modificarea totală a activelor țării.

### Remiterile personale<sup>1</sup>

Conform datelor statisticii Balanței de plăți, în anul 2020 volumul remiterilor personale primite de rezidenții Republicii Moldova a constituit 1810,4 mil. dolari (15,2% în raport cu PIB), fiind în diminuare cu 0,4% față de anul 2019.

Micșorarea remiterilor personale a fost determinată, totalmente, de reducerea fluxurilor din țările CSI de 33,8% față de anul 2019. Concomitent, fluxurile din UE și alte țări, au înregistrat o creștere respectiv, cu 11,9% și 14,3%.

**Figura 4.11. Remiterile personale primite de rezidenții Republicii Moldova din străinătate, mil. dolari**

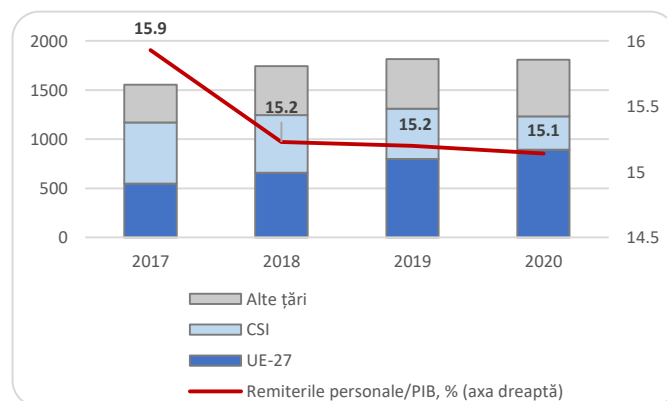

Sursă: Banca Națională a Moldovei

<sup>1</sup> Remiterile personale reprezintă un articol suplimentar la Balanța de plăți și reflectă valoarea remunerării nete a salariaților (excluzând cheltuielile lucrătorilor suportate în țara de prestare a muncii și unele taxe și impozite achitate de rezidenți peste hotare), a transferurilor personale și a celor de capital între gospodăriile casnice, indiferent de sursa de proveniență a acestora.



## 4.2. Comerț internațional cu mărfuri

Valoarea totală a comerțului internațional cu mărfuri în ianuarie-februarie 2021 a fost de 1348,8 mil. dolari SUA, înregistrând o creștere de 1,4% față de luna ianuarie-februarie 2020, exporturile (FOB) înregistrând o scădere cu 39,2 mil. dolari (-8,4%), iar importurile (CIF) – o creștere cu 58,4 mil. dolari (+6,8%). În aceste condiții, deficitul balanței comerciale (FOB/CIF) a crescut cu 24,5%, de la nivelul de -400,0 mil. dolari (ianuarie-februarie 2020) la -497,6 mil. dolari (ianuarie-februarie 2021).

Figura 4.12. Evoluția comerțului internațional cu mărfuri (ianuarie-februarie, 2017-2021)

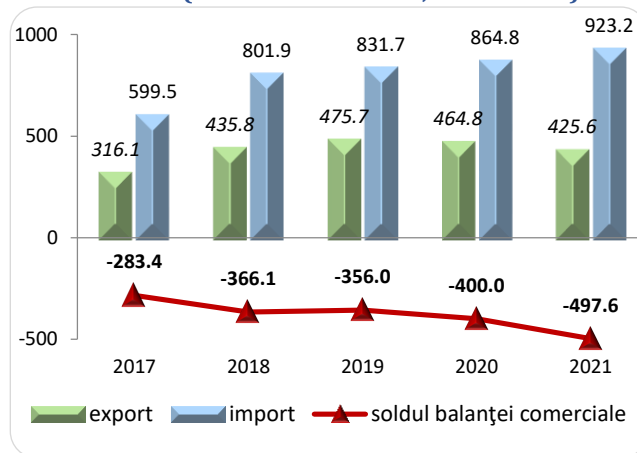

Sursă: Biroul Național de Statistică

Figura 4.13. Evoluția lunară a exporturilor (%) și contribuția pe grupe de țări (p.p.), în anii 2020-2021

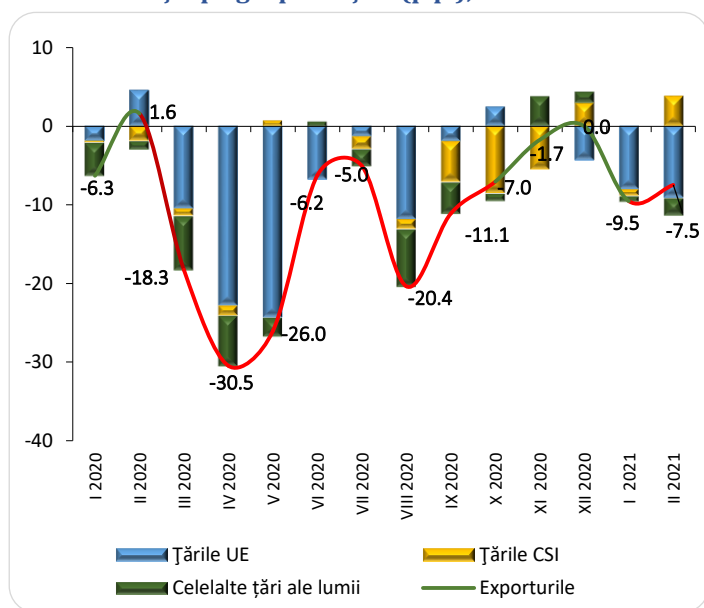

Sursă: Biroul Național de Statistică

Figura 4.14. Evoluția lunară a importurilor (%) și contribuția pe grupe de țări (p.p.), în anii 2020-2021

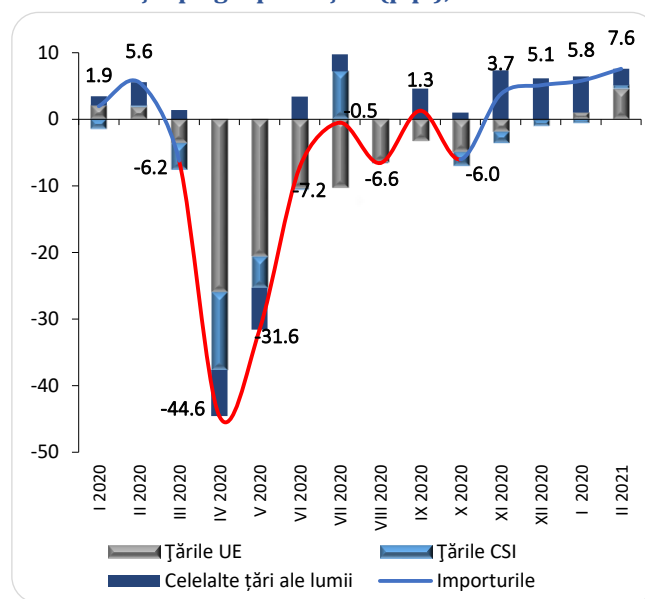

Sursă: Biroul Național de Statistică

### Factorii de influență:

- atenuarea treptată a impactului negativ al pandemiei COVID;
- reducerea cererii externe din partea principalilor parteneri comerciali (România, Italia, Polonia, Elveția, Republica Cehă etc.);
- restabilirea cererii interne față de bunuri din partea agenților economici și a populației;
- deficitul de producție agricolă ca rezultat al condițiilor meteorologice nefavorabile din anul 2020.

#### 4.2.1. Exporturi (FOB)

##### S-au diminuat exporturile spre țările UE și spre Celelalte țări ale lumii

↓ Principala destinație a exporturilor RM rămân **țările Uniunii Europene**, cu o pondere de 63,5%. Livrările de mărfuri către această grupă de state au înregistrat o scădere de 12,9% și au contribuit negativ la dinamica exporturilor cu 8,6 p.p. S-au diminuat exporturile de *Semințe și fructe oleaginoase* de circa 3,3 ori, *Legume și fructe* - cu circa 33%, *Cereale și preparate pe bază de cereale* - cu circa 35%, *Îmbrăcăminte și accesorii* - cu circa 11% etc. Concomitent, s-a majorat exportul de *Vehicule rutiere* - cu 38%, *Fire, țesături, articole textile* - cu 20,7%, *Mașini și aparate electrice* - cu circa 6% etc.

↓ **Celelalte țări ale lumii** - exporturile către această grupă de țări au constituit 20,7% din total și s-au diminuat cu 7,2%, contribuția negativă la dinamica exportului total a fost de 1,5 p.p.

↑ **Exporturile spre țările CSI au crescut** cu 12,7%, deținând o pondere de 15,8% din total au contribuit pozitiv la dinamica exporturilor cu 1,6 p.p. Exportul de *Produce medicinale și farmaceutice*, cu o pondere de circa 15% din exporturi spre CSI, a sporit de circa 2 ori. S-a majorat de 8,6 ori exportul de *Petrol, produse petroliere*, astfel, ponderea acestuia în exporturi CSI a atins circa 12%. Au scăzut exporturile de *Legume și fructe* cu circa 15%, *Băuturi* - cu circa 16% etc.

##### Top 10 țări - principali parteneri comerciali ai RM au absorbit circa 80% din exporturi

România rămâne a fi unul din principalii parteneri comerciali ai RM. Exporturile spre această țară s-au diminuat cu 3,4%. De asemenea, au scăzut livrările spre Italia - de circa 1,7 ori, Republica Cehă - cu circa 19%, Polonia - cu circa 22% etc.

Concomitent au sporit livrările spre Turcia cu circa 36%, Federația Rusă - cu circa 20%, Ucraina - cu circa 13% etc.

Figura 4.15. Exporturile cu mărfuri pe grupe de țări, mil. dolari (ianuarie-februarie 2021)

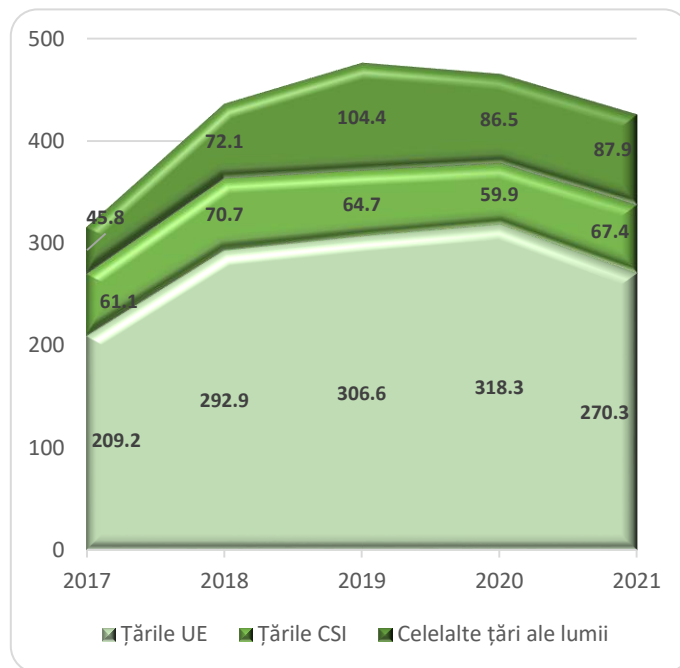

Sursă: Biroul Național de Statistică

Figura 4.16. Principalele țări partenere, (ianuarie-februarie 2021)

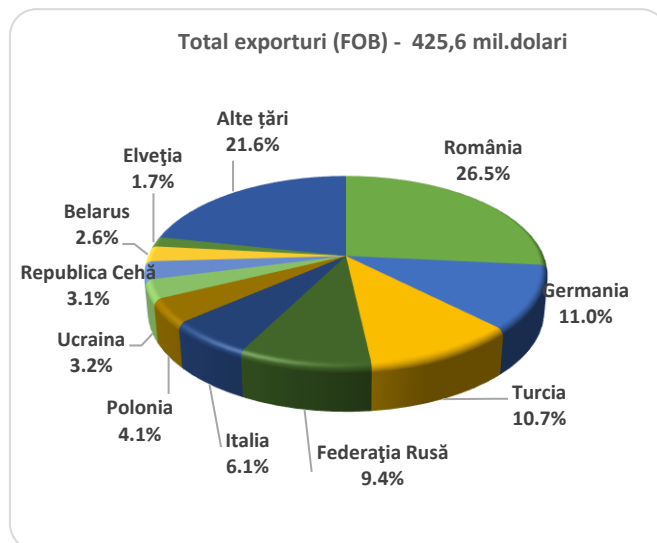

Sursă: Biroul Național de Statistică

## Exportul pe secțiuni de mărfuri

Analiza exporturilor pe secțiuni de mărfuri pune în evidență faptul că circa 50% din principalele secțiuni de mărfuri au înregistrat scăderi ale livrărilor pe piața externă

### Secțiunile de mărfuri care au influențat negativ dinamica exporturilor:

- **Produse alimentare și animale vii** (grupele: cereale și preparate pe bază de cereale s-a diminuat față de ianuarie-februarie 2020 de circa 2,2 ori, **legume și fructe** – cu circa 25%, rezultat al condițiilor climatice nefavorabile (seceta) din anul 2020.
- **uleiuri, grăsimi** (inclusiv: grăsimi și uleiuri vegetale - exportul acestora s-a diminuat de circa 2,9 ori, cauze: baza înaltă de comparație, roada afectată de seceta din vara anului 2020).
- **articole manufacturate diverse** (grupul îmbrăcăminte și accesorii – o descreștere de circa 10%, determinată de cererea externă scăzută)

### Secțiunile de mărfuri care au contribuit pozitiv la dinamica exporturilor:

- **mașini și echipamente** (mașini și aparate electrice – în creștere cu 4,2%, **vehicule rutiere** – o majorare de 45%)
- **combustibili minerali** (petrol, produse petroliere și produse înrudite – o creștere de 7,6 ori comparativ cu ianuarie-februarie 2020)
- **materiale brute necomestibile** (minereuri metalifere și deșeuri de metale – o creștere de 4,7 ori)

Comparativ cu ianuarie-februarie 2020 s-au diminuat ponderea secțiunilor de mărfuri:

- **produse alimentare și animale vii** (-9,0 p.p.)
- **uleiuri, grăsimi** (-3,0 p.p.)

Grupele de mărfuri, ponderea cărora s-a majorat:

- **mașini și echipamente** (+4,0 p.p.)
- **materiale brute necomestibile** (+2,3 p.p.)
- **combustibili minerali** (+1,9 p.p.)

**Figura 4.15. Gradul de influență la creșterea (+), scăderea (-) exporturilor (p.p.) pe secțiuni conform CSCI, rev.4, p.p. (ianuarie-februarie 2021)**

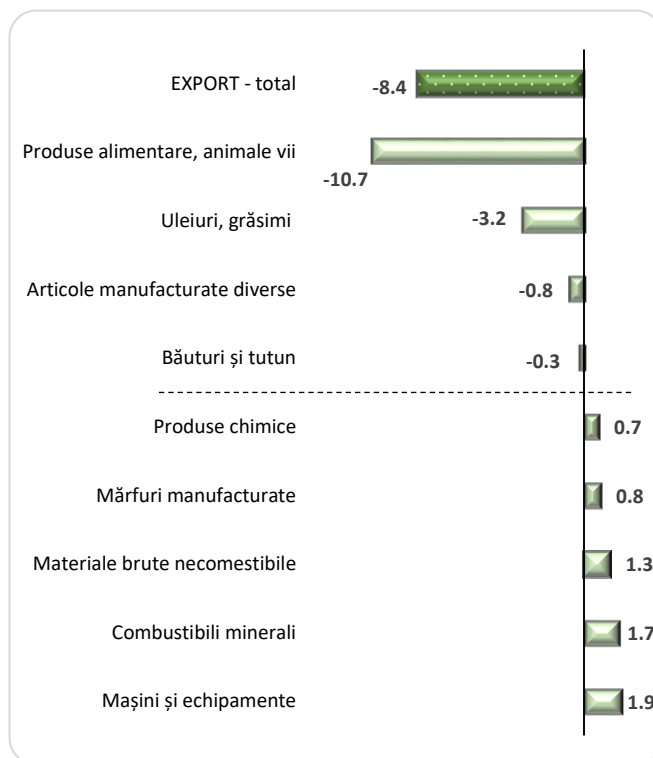

**Figura 4.17. Exporturile (FOB) pe principalele secțiuni conform CSCI, rev.4 (ianuarie-februarie 2021)**

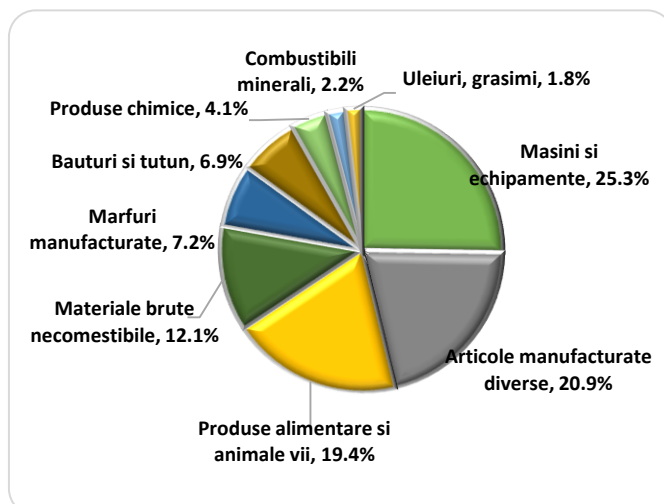

Sursă: Biroul Național de Statistică

#### 4.2.2. Importuri (CIF)

##### Au crescut importurile din toate grupele de țări:

↑ **Țările UE** – cu o pondere de 46,2% în total import, au înregistrat o creștere de 6,4% și au contribuit pozitiv la dinamica importurilor cu 3,0 p.p. Importul de *Mașini și aparate industriale* s-a majorat cu circa 37%, *Produse medicinale și farmaceutice* – cu circa 31%, *Cereale și preparate pe bază de cereale* – cu circa 26%, *Mașini și aparate electrice* – cu circa 16% etc. S-au diminuat importurile de *Petrol, produse petroliere* cu circa 20%, *Semințe și fructe oleaginoase* – cu circa 5% etc.

**Țările CSI** – pondere de 24,0%, o creștere nesemnificativă de 0,1%. S-a majorat importul de *Vehicule rutiere* – de circa 4,1 ori, *Produse medicinale și farmaceutice* – de circa 2,7 ori, *Petrol, produse petroliere* – de circa 1,8 ori, *Mașini și aparate electrice* – cu circa 37% etc. Au scăzut importurile de *Ingrășăminte minerale sau chimice* – de 1.6 ori, *Gaz și produse industriale din gaz* – cu 15%, *Articole din minerale nemetalice* – cu circa 10% etc.

**Celelalte țări ale lumii**, cu o pondere de 29,8%, au înregistrat o creștere de 13,5%, contribuția pozitivă la evoluția importurilor constituind 3,8p.p.

##### Circa 78% de mărfuri au fost importate din top 10 țări - principali parteneri comerciali ai RM

Practic, din toate țările top 10 – principali parteneri comerciali ai RM importurile s-au majorat, excepție fiind livrările din România și Federația Rusă, care au înregistrat o scădere de circa 6% și, respectiv circa 2%.

Importurile din Franța s-au majorat cu 33%, China – cu circa 24%, Italia – cu circa 16%, Turcia – cu circa 10% etc.

Figura 4.18. Importurile cu mărfuri pe grupe de țări, mil. dolari (ianuarie-februarie 2021)

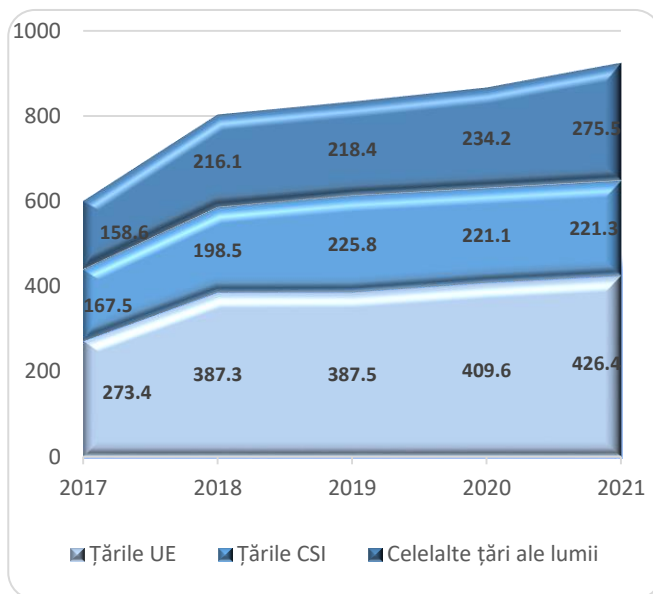

Sursă: Biroul Național de Statistică

Figura 4.19. Principalele țări partenere, (ianuarie-februarie 2021)

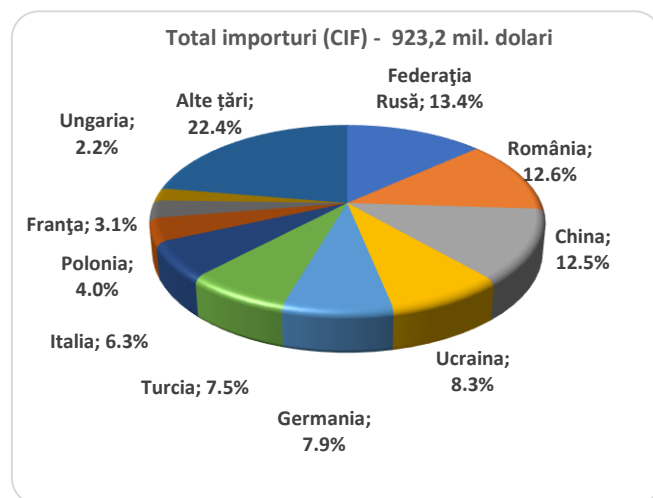

Sursă: Biroul Național de Statistică

### Importul pe principalele secțiuni de mărfuri

Circa 85% din secțiunile de mărfuri au înregistrat creșteri ale valorii importurilor față de primele 2 luni 2020 și, astfel, au influențat pozitiv dinamica importurilor:

- **mașini și echipamente** (Vehicule rutiere – mai mult cu circa 30%, Mașini și aparate electrice, în creștere cu circa 26% etc.).
- **produse chimice** (Produce medicinale și farmaceutice – în creștere cu circa 31%)
- **articole manufacturate diverse** (mobilă și părțile ei – în creștere cu circa 33%, îmbrăcăminte și accesorii – cu 13% mai mult)
- **produse alimentare și animale vii** (Cereale și preparate pe bază de cereale – o majorare de circa 22%, necesară pentru completarea rezervelor, Hrană destinată animalelor – cu circa 28% mai mult (seceta din vară a afectat culturile furajere).

Secțiunile de mărfuri care au contribuit negativ la dinamica importurilor:

- **combustibili minerali** (grupul: Gaz și produse industriale obținute din gaz, în scădere cu circa 14%, petrol, produse petroliere – cu circa 9% mai puțin)
- **băuturi și tutun** (tutun brut și prelucrat – o diminuare de circa 25%)

### S-a majorat ponderea secțiunilor de mărfuri în total import comparativ cu ianuarie-februarie 2020:

- **mașini și echipamente** (+3,4 p.p.)
- **articole manufacturate diverse** (+0,7 p.p.)
- **produse chimice** (+0,6 p.p.)

### Secțiunile de mărfuri ponderea cărora s-a diminuat față de primele 2 luni 2021:

- **combustibili minerali** (-3,6 p.p.)
- **mărfuri manufacturate** (-1,0 p.p.)
- **băuturi și tutun** (-0,2 p.p.)

Figura 4.20. Gradul de influență la creșterea (+), scăderea (-) importurilor pe secțiuni conform CSCI, rev.4, p.p. (ianuarie-februarie 2021)

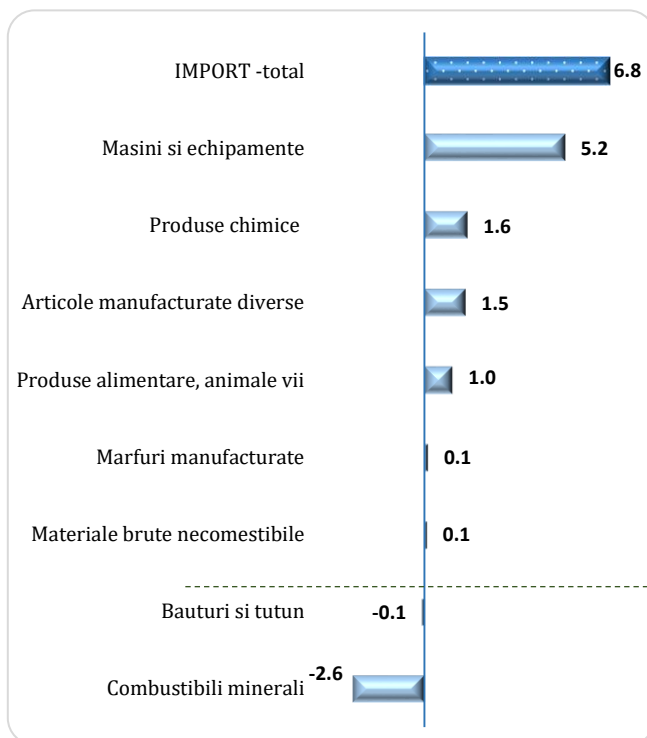

Sursă: Biroul Național de Statistică

Figura 4.21. Importurile (CIF) pe principalele secțiuni conform CSCI, rev.4 (ianuarie-februarie 2021)

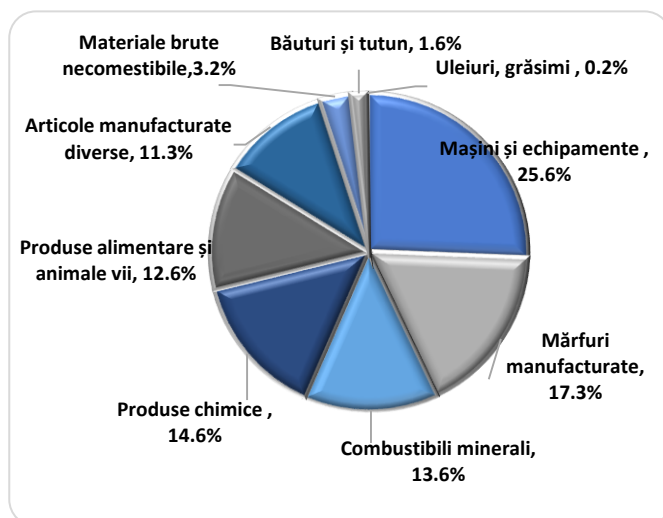

Sursă: Biroul Național de Statistică

### 4.2.3. Indicii comerțului internațional cu mărfuri în anul 2020

#### Exporturi:

**volumul fizic**<sup>2</sup> s-a micșorat cu 17,6% față de anul 2019, din care în țările Uniunii Europene cu 14,5%, în țările CSI - cu 17,9%, în celelalte țări ale lumii - cu 27%

**valoarea unitară**<sup>3</sup> (prețurile) s-a majorat cu 8,5%, inclusiv în țările CSI - cu 5,5%, în țările UE - cu 8,9%, în celelalte țări ale lumii - cu 9,3%.

#### Importuri:

**volumul fizic** a scăzut cu 1,8%, inclusiv din țările UE - cu 7,0%. Din țările CSI și din celelalte țări ale lumii volumul fizic s-a majorat cu 4,5% și 1,7%, respectiv.

**valoarea unitară (prețurile)** a scăzut cu 5,6%, inclusiv din țările UE - cu 6,2%, din țările CSI - cu 11,0%, iar din celelalte țări ale lumii - a crescut cu 0,4%.

**Indicele raportului de schimb** (în engl. „Terms of trade”) <sup>4</sup> a constituit 114,9%: eficiența comerțului exterior s-a majorat comparativ cu anul 2019 (99,4%).

Figura 4.22. Indicele raportului de schimb pe secțiuni de mărfuri în anul 2020 (%)

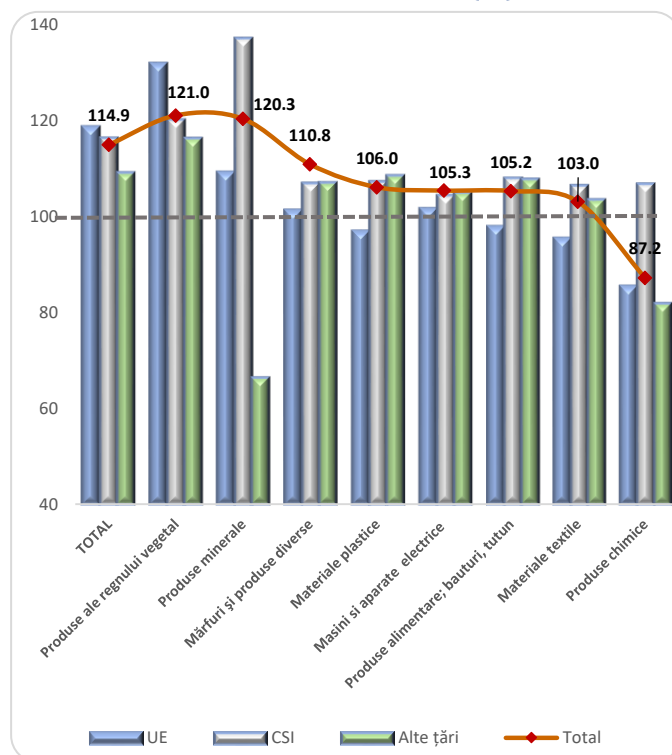

Sursă: Biroul Național de Statistică, calculele MEI

<sup>2</sup> Indicii volumului fizic reflectă evoluția (creștere/descreștere) **cantității** de mărfuri exportate și importate. În Republica Moldova se calculează după formula Laspeyres.

<sup>3</sup> Indicii valorii unitare indică evoluția (creștere/descreștere) **prețurilor** la mărfurile exportate și importate. Acest indice se calculează având la bază valorile unitare (medii) exprimate în dolari SUA, conform formulei Paasche. Baza de calcul utilizată pentru calcularea indicilor valorii unitare la mărfurile exportate și importate este anul precedent. Calcularea indicilor valorii unitare se efectuează în baza datelor obținute din declarațiile vamale separat pentru fiecare marfă, grup de mărfuri și pe total exporturi (importuri), în conformitate cu Nomenclatorul Mărfurilor. În mărfurile alese pentru calcul (mărfuri reprezentative) se includ toate mărfurile omogene, cu informații disponibile asupra cantității și costului, și prezente atât în perioada de raport, cât și în perioada de bază.

<sup>4</sup> **Indicele raportului de schimb** reprezintă raportul dintre indicele prețului de export și prețului de import: dacă indicele este sub 100%, reprezentând deteriorarea indicelui, rezultă că prețurile de export sunt mai mici decât prețurile de import.

## 5. Sectorul social

### 5.1. Piața muncii

**Forța de muncă** (populația activă), care include populația ocupată și șomerii a constituit 867,3 mii persoane, cu 52 mii (5,7%) mai puțin față de anul 2019

#### Populația în afara forței de muncă:

- 59,7% din total populație de vârstă 15 ani și peste
- depășește forța de muncă de circa 1,5 ori!

#### Populația ocupată

În anul 2020, practic în toate activitățile economice s-a micșorat numărul populației ocupate:

- *Comerț cu ridicata și cu amănuntul, Activități de cazare și alimentație publică* - cu 15,4 mii persoane (-9,4%)
- *Industria* - cu 6,6 mii persoane (- 5,2%)
- *Agricultură, silvicultură și pescuit* - cu 7,0 mii persoane (-3,8%)

Primele 2 activități economice au fost cele mai afectate de restricțiile impuse de autorități întru combaterea răspândirii pandemiei Covid-19. Condițiile climaterice nefavorabile din anul 2020 au afectat puternic sectorul agricol, ca rezultat s-a micșorat numărul populației antrenată la colectarea produselor vegetale.

**Figura 5.1. Repartizarea populației de 15 ani și peste (anul 2020), mii persoane**

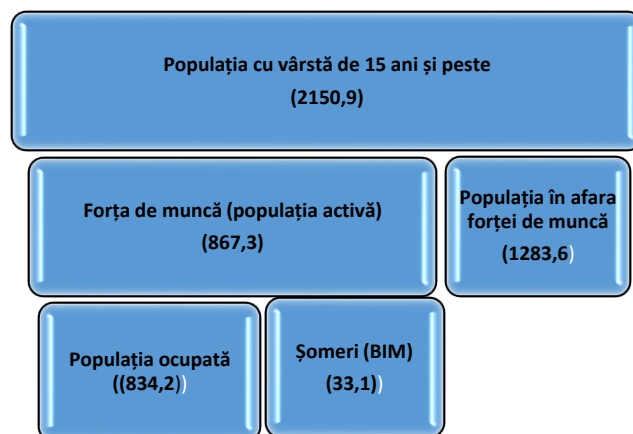

Sursă: Biroul Național de Statistică

**Figura 5.2. Populația ocupată pe activități economice, mii persoane**

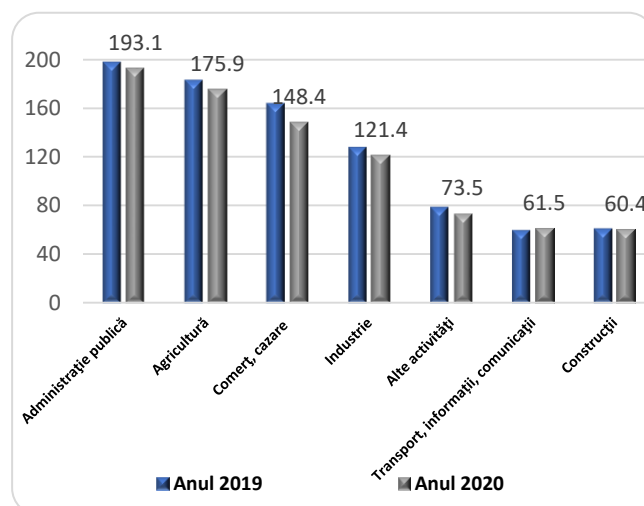

Sursă: Biroul Național de Statistică

Restricțiile impuse de autorități în anul 2020 întru micșorarea contaminărilor cu Covid-19 au condus la disponibilizări ale angajaților, iar revenirea în țară a unui număr mare de concetățeni a sporit numărul de șomeri. Această tendință se menține și în anul 2021. Astfel, **numărul de șomeri înregistrați la oficiile forței de muncă în trimestrul I 2021** s-a majorat cu circa 43% comparativ cu trimestrul I 2020 și a constituit circa 11,5 mii persoane. Doar circa 17% din aceștia au fost plasați în câmpul muncii.

Numărul beneficiarilor de ajutor de șomaj în ianuarie-martie 2021 a crescut semnificativ (de circa 1,6 ori) față de ianuarie-martie 2020.

Figura 5.3. Numărul șomerilor, persoane

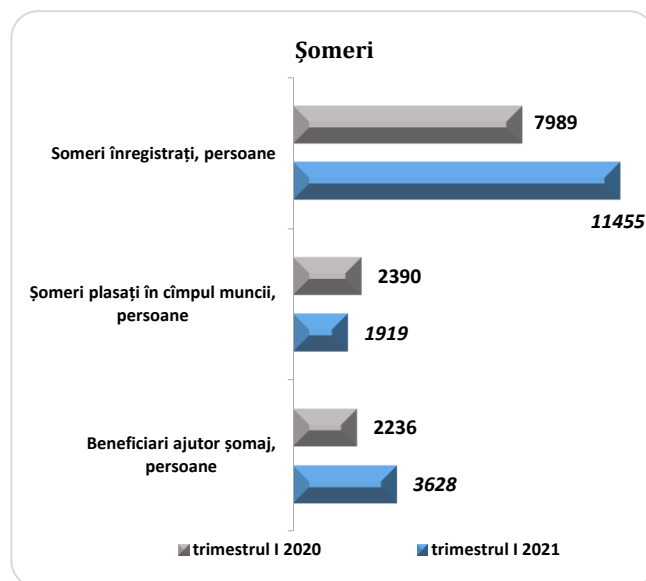

Sursă: ANOFM

## 5.2. Remunerarea muncii

↑ **Câștigul salarial mediu lunar brut** al unui salariat din economia națională în anul 2020 a constituit 8107,5 lei și s-a majorat cu 10,2% în termeni nominali și cu 6,2% în termeni reali față de anul 2019. Exprimat în valută străină acesta a constituit circa 410 Euro sau 468 dolari SUA.

↑ **Sectorul bugetar** – 7313,8 lei, în creștere cu 6,2% în termeni reali. Ritmul de creștere al salariului, în termeni reali, se datorează bazei înalte de calcul în anul 2019, urmare implementării sistemului unitar de salarizare în sectorul bugetar, precum și IPC mediu în anul 2020 (103,8%).

↑ **Sectorul real** – 8402,7 lei, cu 6,2% mai mult (în termeni reali), rezultat al influenței următorilor factori:

- efectele pandemiei COVID-19 (scăderea numărului salariaților cu 3,6%)
- IPC mediu (anul 2020 – 103,8%)

Salarii mai mari decât media pe țară au fost achitate în activități precum: Informații și comunicații (de 2,3 ori), Activități financiare și de asigurări (1,8 ori), Activități profesionale, științifice și tehnice (+28%), Administrație publică (+20,5%). *Urmare achitării sporurilor salariaților din sistemul medical pentru munca în zona roșie cu Covid-19, precum și majorării cu 30% din 1 septembrie 2020, salariul mediu din sănătate și asistență socială a depășit cu 7,5% salariul mediu pe*

Figura 5.4. Evoluția câștigului salarial mediu pe economie, sectorul bugetar și real, 2016- 2020

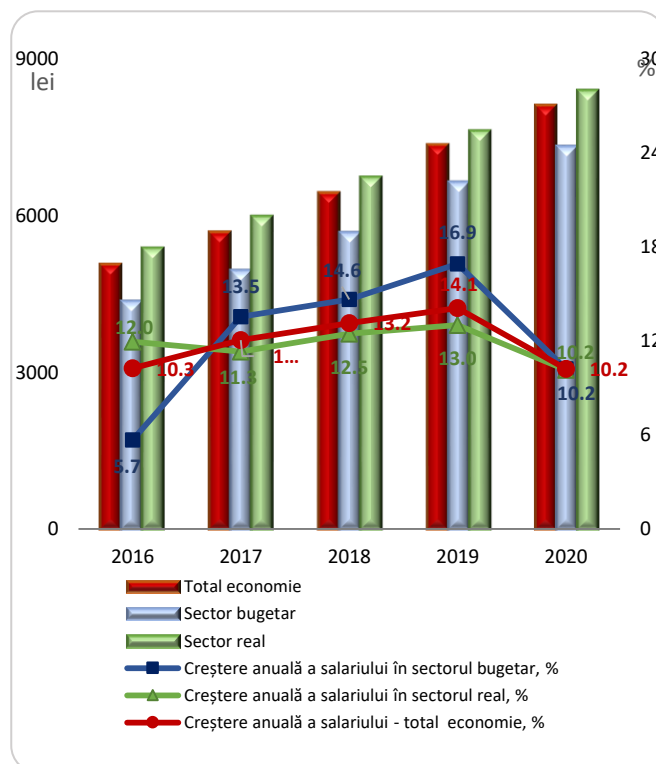

Sursă: Biroul Național de Statistică



țară, iar comparativ cu anul 2019 s-a majorat cu circa 22%.

↓ Salarii mai mici au fost achitate în Agricultură (63,7% față de media economie), Activități de cazare și alimentație publică (63%), Artă (71%), Tranzacții imobiliare (81%), Învățământ (87%), Comerț cu ridicata și amănuntul (91%) etc.

Scăderi ale câștigului salarial mediu lunar au fost înregistrate în 2 activități economice: *Transport, depozitare și Activități de cazare și de alimentație publică*, acestea fiind cele mai afectate sectoare de restricțiile impuse de autorități, urmare măsurilor de protecție a sănătății și de prevenire a răspândirii COVID-19

**Figura 5.5. Câștigul salarial mediu lunar pe activități economice, lei (anul 2020)**

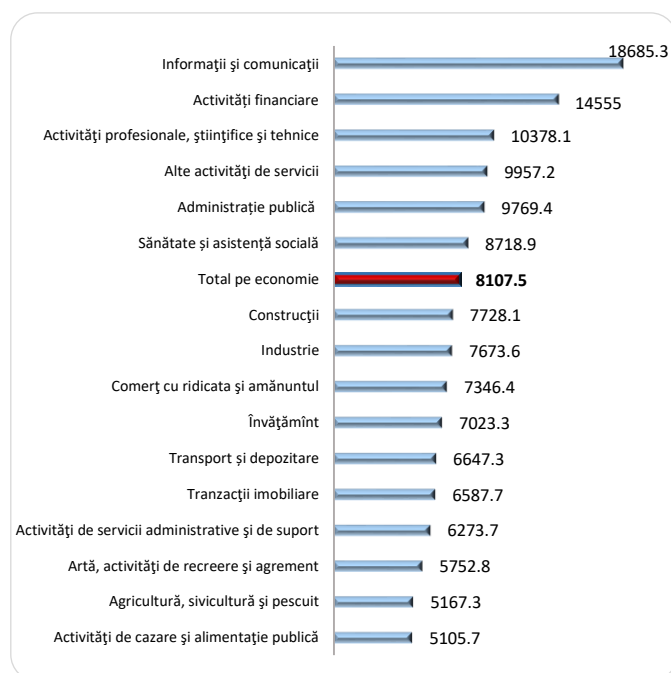

Sursă: Biroul Național de Statistică

### 5.3. Veniturile și cheltuielile populației

**Veniturile** disponibile medii lunare ale populației în anul 2020 au constituit în medie pe o persoană 3096,6 lei, în creștere cu 7,5% (în termeni nominali) față de anul 2019, din acestea:

- venituri disponibile bănești – 2875,1 lei (92,8% din total)
- venituri disponibile în natură – 221,5 lei (7,2%).

Veniturile lunare ale populației din *mediul urban* pentru o persoană au constituit 3695,2 lei, de 1,4 ori mai mari comparativ cu veniturile populației din mediul rural. Principalele surse de venituri:

- activitatea salarială – 61,0%
- prestațiile sociale – 17,9%.

În *mediul rural* veniturile lunare ale populației a constituit 2702,2 lei. Principalele surse de venituri:

- activitatea salarială – 40,5%;
- prestațiile sociale - 20,7%
- transferurile din afara țării - 16,1%
- activitatea individuală agricolă – 15,2%.

**Figura 5.6. Structura veniturilor disponibile în anul 2020, %**

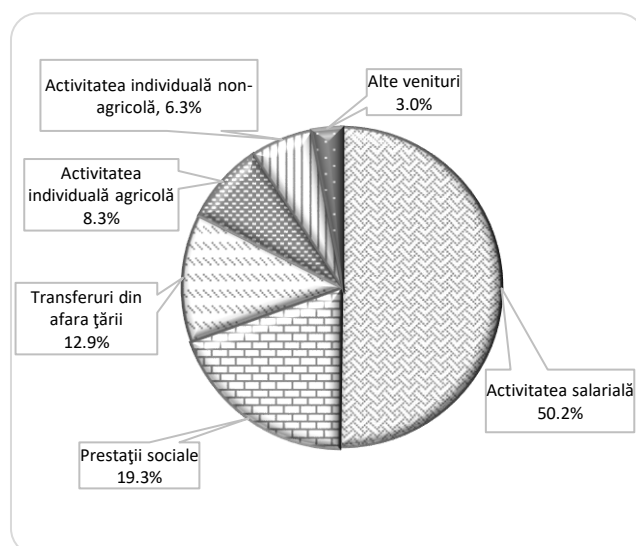

Sursă: Biroul Național de Statistică

**Cheltuielile medii lunare de consum** ale populației în anul 2020 au constituit în medie pe o persoană 2791,2 lei, practic la nivelul anului precedent.

În *mediul urban* cheltuielile de consum ale populației au fost în mărime de 3488,8 lei, de 1,5 ori mai mari față de cheltuielile populației din mediul rural. Principalele cheltuieli în mediul urban:

- asigurarea consumului de produse alimentare, 39,8% din total cheltuieli lunare de consum;
- dotarea și întreținerea locuinței – 21,1%;
- îmbrăcăminte, încălțăminte - 8,4%;
- transport - 6,3%
- servicii de sănătate – 5,3% etc.

În *mediul rural* cheltuielile de consum ale populației au constituit 2331,6 lei. Principalele cheltuieli:

- produse alimentare - 44,2% din total;
- dotarea și întreținerea locuinței – 22,3%;
- îmbrăcăminte, încălțăminte - 9,3% etc.

**Figura 5.7. Structura cheltuielilor de consum în anul 2020, %**

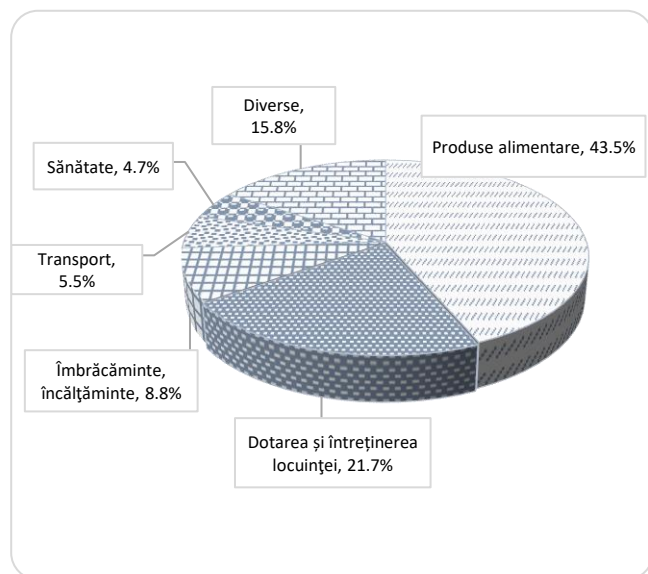

Sursă: Biroul Național de Statistică

**Secția modelare și prognozare economică, 05.05.2021**



0 22 250 - 632

0 22 250 - 626

0 22 250 - 627